



DIRECCIÓN GENERAL DE
DESARROLLO SOCIAL Y
ASIGNACIONES FAMILIARES



Informe Anual Sociodemográfico de la Población Beneficiaria del Fodesaf-2020 [DECS-UE-IRB-1-2021]



Noviembre, 2021



Elaborado por

Lic. Heyteem Estrada Rojas

Bach. Andrea Pérez Noguera

Tabla de contenidos

Siglas/Acrónimos.....	4
Prefacio	5
Introducción.....	7
Limitaciones.....	8
1. Caracterización Sociodemográfica de la Población Beneficiaria	10
1.1 Banco Hipotecario de la Vivienda (Banhvi)	10
1.1.1 Programa Fondo de Subsidio para la Vivienda (Fosuvi)	10
1.2 Caja Costarricense de Seguro Social (CCSS)	15
1.2.1 Régimen No Contributivo (RNC)	15
1.3 Consejo Nacional de las Personas Adultas Mayores (Conapam)	20
1.3.1 Programa Construyendo Lazos de Solidaridad	20
1.4 Consejo Nacional para Personas con Discapacidad (Conapdis)	25
1.4.1 Programa Pobreza y Discapacidad	25
1.5 Fondo Nacional de Becas (Fonabe)	30
1.5.1 Programa Becas Estudiantiles	30
1.6 Instituto Costarricense del Deporte y la Recreación (Icoder)	33
1.6.1 Programas de Becas Deportivas para Atletas Seleccionados Nacionales	33
1.7 Instituto Mixto de Ayuda Social	37
1.7.1 Programa Protección y Promoción Social	37
1.8 Instituto Nacional de las Mujeres	42
1.9 Ministerio de Salud	46
1.9.1 Nutrición y Desarrollo Infantil (CEN-CINAI)	46
1.10 Ministerio de Trabajo y Seguridad Social (MTSS)	51
1.10.1 Programa Nacional de Empleo (Pronae)	51
1.10.2 Programa Nacional de Apoyo a la Microempresa y Movilidad Social (Pronamype)	55
1.11 Patronato Nacional de la Infancia (PANI)	59
1.11.1 Centros Infantiles Diurnos de Atención Integral (Cidai)	59
2. Distribución de personas beneficiarias por programa	63
3. Personas beneficiarias presentes en más de un programa	67
4. Conclusiones	70

Siglas/Acrónimos

Acrónimo / Siglas	Significado
Banhvi	Banco Hipotecario de la Vivienda
CCSS	Caja Costarricense de Seguro Social
Cidai	Centros Infantiles Diurnos de Atención Integral
Conapam	Consejo Nacional de la Persona Adulta Mayor
Conapdis	Consejo Nacional de Personas con Discapacidad
CLS	Construyendo Lazos de Solidaridad
Desaf	Dirección General de Desarrollo Social y Asignaciones Familiares
FIS	Ficha de Inclusión Social
Fodesaf	Fondo de Desarrollo Social y Asignaciones Familiares
Fonabe	Fondo Nacional de Becas
Fosuvi	Fondo de Subsidio para la Vivienda
Icoder	Instituto Costarricense del Deporte
IMAS	Instituto Mixto de Ayuda Social
INEC	Instituto Nacional de Estadística y Censos
Minsa	Ministerio de Salud
MTSS	Ministerio de Trabajo y Seguridad Social
PANI	Patronato Nacional de la Infancia
RNC	Régimen No Contributivo de Pensiones
Sinirube	Sistema Nacional de Información y Registro Único de Beneficiarios del Estado

Prefacio

La Dirección de Desarrollo Social y Asignaciones Familiares (Desaf) se complace en publicar el presente estudio, por representar un esfuerzo pionero, al utilizar información de registros administrativos de beneficiarios de servicios sociales del Estado costarricense, almacenados en una base de datos creada por ley de disponibilidad reciente. Desde la creación del Fondo de Desarrollo Social y Asignaciones Familiares, el legislador tuvo la visión de crear un centro de información que almacene y brinde acceso público, a los registros de las personas que acceden a los servicios estatales de carácter social, con el objeto de garantizar la transparencia, facilitando la auditoría ciudadana; aumentar la eficiencia, reduciendo duplicidades y los tiempos de respuesta de las instituciones; e incrementando la eficacia, haciendo un uso inteligente de la información.

Es por ello que, si bien la Desaf contaba con su propio centro, en 2013 mediante la Ley 9137, se crea el Sistema nacional de información y registro único de beneficiarios del Estado, el cual, a partir de 2018, logra constituirse en el anhelado centro de información para la totalidad de los servicios sociales estatales. El Sistema tiene muchas más potestades que el centro de la Desaf, además de múltiples fines y aplicaciones, entre las que destaca, el categorizar a todos los hogares del país en distintos estratos de ingreso, y construir un registro único de beneficiarios a escala nacional, con información sociodemográfica tomada de las bases de datos oficiales del Estado costarricense.

Este estudio, muestra la utilidad y superioridad de trabajar con los registros disponibles relacionados con los beneficiarios de recursos del Fodesaf, y busca presentar la información más relevante de manera amigable e intuitiva. El trabajo, también es reflejo de un esfuerzo interinstitucional por construir un registro único, y flujos de información y análisis útiles para todos los actores y la ciudadanía.

Al basarse en registros administrativos, tomados desde las fuentes primarias, esta investigación se constituye en una herramienta superior más que sustitutiva de las encuestas, representando un salto cualitativo en la administración pública costarricense, y en particular en el accionar del sector social.

La Desaf, como administrador, fiscalizador y analista de los recursos del Fodesaf, no busca evaluar o señalar mediante los análisis de beneficiarios publicados, sino más bien, orientar el quehacer de las instituciones y de la política social, con el objeto de optimizar los recursos y las políticas públicas. Esta tarea se constituye en una prioridad, por cuanto el país atraviesa el segundo año de emergencia nacional a causa de la Pandemia ocasionada por la Covid-19, la cual ha aumentado las necesidades de atención de personas en condición de pobreza. Pero, además, una situación de las finanzas públicas con escaso margen de acción, debido a que si bien se logró sortear una crisis fiscal que mostró signos graves de tensión en 2018, la senda de consolidación se vio afectada por los recursos que hubo que invertir para luchar contra los efectos de la Pandemia.

Es por esto que, la tarea de optimizar la política social, tanto en su focalización, como en sus impactos, se torna más imperativo bajo la coyuntura actual, y el uso de las herramientas más poderosas de análisis de datos son una variable clave en esta tarea.

Frecuentemente, nos encontramos ante la necesidad de discutir sobre las prioridades del Estado en materia social y de presupuesto nacional. Si bien este es un ejercicio sano y necesario, el debate no siempre cuenta con información suficiente y oportuna. Por ello, estudios como el actual se convierten en un insumo indispensable en dicha tarea, de manera que las decisiones se tomen basadas en datos certeros e información relevante.

Si bien el trabajo del centro de datos aún no está culminado, pues no todas las instituciones aún registran sus datos a cabalidad, el avance es enorme y así ha sido reconocido a escala internacional por entes expertos. En el Bicentenario de su independencia, el país logra tener a su disposición, análisis que durante décadas distintas administraciones soñaron, y que sentará las bases para moldear la política social de los próximos cien años.

Greivin Hernández González
DIRECTOR GENERAL

Introducción

Este documento, proporciona información sobre las personas beneficiarias de los programas que se financian con recursos del Fondo de Desarrollo Social y Asignaciones Familiares (Fodesaf), del ejercicio 2020. Sobre este particular, se indaga sobre la distribución por sexo, zona de residencia, edad y productos recibidos, entre otras características.

Se realiza como parte de los compromisos de la Dirección de Desarrollo Social y Asignaciones Familiares (Desaf), como ente administrador del Fodesaf. Asimismo, en cumplimiento al reglamento de la Ley 5662 y sus reformas, específicamente el artículo 44, punto 2, inciso d), que estipula para la Unidad de Evaluación, *“Diseñar y ejecutar estudios sociodemográficos de la población beneficiaria del FODESAF”*.

Este informe, permite la rendición de cuentas sobre la política social del país, referente a los datos sociodemográficos de las personas beneficiarias que son atendidas con los recursos del Fodesaf.

Para la realización de este trabajo, se utilizó como fuente de datos la información registrada en el Sistema Nacional de Información y Registro Único de Beneficiarios del Estado (Sinirube).

La estructura del documento consta de cuatro apartados. En el primero se describen algunos aspectos sociodemográficos de la población beneficiaria por institución y programas sociales. El segundo se refiere a la distribución de personas beneficiarias por programa social. Luego, en el tercero se efectúa un análisis comparativo, para determinar la cantidad de personas beneficiarias presentes en más de un programa social. Finalmente, en el cuarto, se presentan las conclusiones del análisis realizado.

Limitaciones

El presente informe, muestra características de la población beneficiaria del Fondo de Desarrollo Social y Asignaciones Familiares (Fodesaf) únicamente para el año 2020.

En relación con su elaboración; es necesario aclarar diversos aspectos que se detallan a continuación:

1. La Ley de creación del Sistema nacional de información y registro único de beneficiarios del Estado, número 9137, con vigencia a partir del 05-09-2013, estableció un plazo de seis meses para que todas las instituciones públicas ejecutoras, que reciben recursos del Estado, se incorporaran al Sistema Nacional de Información y Registro Único de Beneficiarios del Estado (Sinirube). Adicionalmente, la presente Administración emitió la Directriz 060-MTSS-MDHIS, publicada en octubre del 2019. Se aclara que algunas instituciones, antes de la promulgación de la citada directriz, estaban interconectadas al Sinirube. Del resto de instituciones faltantes, algunas han dado respuestas a este requerimiento, y otras han solicitado tiempo adicional para el cumplimiento de la misma. Es por esta razón que, al momento de procesar los datos, se presenta un faltante de información de varias instituciones que aún no han ingresado al Sistema. La lista de programas con financiamiento del Fodesaf que quedan excluidos de este informe por la razón expuesta anteriormente es la siguiente:
 1. Asegurados por cuenta del Estado (CCSS)
 2. Pacientes en Fase Terminal (CCSS)
 3. Suministro de Agua Potable a las Comunidades Rurales (AyA-ICAA)¹
 4. Ciudad de los Niños²
 5. Atención de adicciones a menores de edad (Apoyos económicos del programa Prevención y tratamiento del consumo de alcohol, tabaco y drogas) (IAFA)
 6. Consolidación de Patrimonio Habitacional (INVU)
 7. Programa de Alimentación y Nutrición del Escolar y del Adolescente-Panea (MEP)
 8. Saneamiento Básico Rural (Minsa)
 9. Protección y Atención a Niños, Niñas y Adolescentes (PANI)³
2. En adición a lo anterior, se señala que la base de datos de Sinirube relativa a la población beneficiaria de programas financiados por Fodesaf, presenta algunas deficiencias en la definición y estandarización de variables, lo cual dificulta la calidad de los resultados finales. En particular, sigue habiendo cantidades importantes de observaciones en las cuales no es posible establecer una categoría socioeconómica de acuerdo con la Ficha de Inclusión Social.

¹ Los programas que ofrecen beneficios colectivos aún no están obligados a reportar al Sinirube.

² Las organizaciones privadas aún no están reportando al Sinirube.

³ El PANI suministra información de solamente uno de los cuatro beneficios que se otorgan en el programa

3. Los datos pueden diferir de los años anteriores o mostrar tendencias no presentadas anteriormente. Este hecho debe tomarse como una posible ausencia de información, desajuste o distorsiones de los datos que se presentan por parte de las unidades ejecutoras.
4. Para el año 2020, se encuentra, tal y como se señaló en el Informe Sociodemográfico 2019, dentro de la base de datos un faltante considerable de información en las variables de edad y nivel educativo, por lo que no se considera apropiado calcular en algunos casos, parámetros estadísticos ni interpretar los datos existentes; esto debido a que puede inducir a algún tipo de error.

1. Caracterización Sociodemográfica de la Población Beneficiaria

En este apartado, se presenta una descripción a nivel general de los datos sociodemográficos de la población beneficiaria con recursos del Fodesaf, por institución y programa, se considera información sobre edad, residencia, nacionalidad, escolaridad, sexo, entre otras.

1.1 Banco Hipotecario de la Vivienda (Banhvi)

1.1.1 Programa Fondo de Subsidio para la Vivienda (Fosuvi)

Mediante este programa, se tramita el subsidio de vivienda que se otorga a familias y personas, que por su condición socioeconómica no pueden acceder a ese derecho por sus propios medios. El Fosuvi se encuentra constituido en su mayoría con los recursos del Fondo de Desarrollo Social y Asignaciones, de acuerdo con el artículo 46 de la Ley del Sistema Financiero Nacional para la Vivienda (Ley 7052 del 13 de noviembre de 1986, publicada en la Gaceta del 27 de noviembre de 1986 y sus reformas).

El fin primordial es contribuir a mejorar la calidad de vida de las familias de escasos recursos o en condición de pobreza, dotándoles de una solución habitacional. A las personas beneficiarias, se les entrega un bono económico para la adquisición de una solución habitacional o la reparación, ampliación, mejora o terminación de la vivienda familiar.

El Banhvi, como ente rector del Sistema Financiero Nacional para la Vivienda, coordina la ejecución del programa mediante la participación de las Entidades Autorizadas (EA) del sistema. Las EA son instituciones, algunas públicas y otras privadas, encargadas de atender directamente a las familias que requieren de financiamiento para solucionar su problema habitacional, elaboración de los expedientes, presentación de los mismos para revisión y aprobación por parte del Banhvi, así como el posterior trámite de administración de los recursos y fiscalización de los procesos constructivos. Solamente en estas entidades se puede solicitar el bono de vivienda. La Dirección del Fosuvi se encarga de la distribución y del control del presupuesto, que es asignado a dichas Entidades.

En relación con la atención de las personas, se tiene que, durante el 2020, se entregaron 11 691 bonos de vivienda.

De conformidad con la información contenida en la ficha descriptiva del programa, se tiene definido cuatro tipos de bonos o productos a otorgar:

1. *Construcción en lote propio,*
2. *Compra de lote y construcción,*
3. *Compra de vivienda existente*
4. *Reparación, ampliación, mejoras y terminación de vivienda.*

En la Tabla 1, se muestra la distribución absoluta y relativa de personas beneficiarias.

Tabla 1

COSTA RICA, BANHVI: Distribución de personas beneficiarias (absoluto y relativo), programa Fosuvi, según tipo de bono, 2020

Tipo de bono	Personas beneficiarias	
	Absoluto	Relativo
Subsidio para construcción en lote propio	6 761	57,8%
Subsidio para compra de lote y construcción de vivienda	2 463	21,1%
Subsidio para compra de vivienda	1 441	12,3%
Subsidio para reparación o ampliación de vivienda propia (RAMTE)	1 026	8,8%
Total	11 691	100,0%

Notas: RAMTE incluye los siguientes tipos de bonos o subsidios que no se localizan en la Ficha Descriptiva: subsidio para compra de primera planta y segunda planta; Subsidio para construcción segunda planta en vivienda existente; subsidio para construcción de primera planta y segunda planta y subsidio para lote y construcción segunda planta. Datos tomados de Sinirube (2020).

Se evidencia con la Tabla 1, que la mayor parte de bonos que se entregan en Costa Rica es para construir en lote propio, y el que presenta menos beneficiarios es el RAMTE.

En la Tabla 2, se muestra la distribución de bonos entregados a las personas beneficiarias, por sexo y según zona de residencia. Se encuentra que, sin importar el tipo de zona de residencia, se otorgaron más bonos a mujeres que a hombres. Sobre este particular, se observó que las mujeres representaron un 60% del total de beneficiarios del periodo.

A nivel de zonas, se tiene que las mujeres representan el 58,2% en zonas urbanas, el 58,8% en zonas predominantemente urbanas, un 57,05% en zonas rurales y un 64,62% en zonas predominantemente rurales.

En relación con la distribución de personas beneficiarias por zonas, un 8,14% fueron de zonas urbanas, 32,03% de zonas predominantemente urbanas, 8,93% de zonas rurales y 61,6% de zonas predominantemente rurales (0,05% no cuenta con información).

Tabla 2

COSTA RICA, BANHVI: Distribución de personas beneficiarias, programa Fosuvi, por zona y según sexo, 2020

Sexo	Urbano	Predominante urbano	Rural	Predominante rural	Sin información	Totales
Hombres	662	1 697	350	1 962	27	4 698
Mujeres	923	2 420	465	3 149	36	6 993
Total	1 585	4 117	815	5 111	63	11 691

Nota: La distribución realizada en esta Tabla corresponde a la establecida por el INEC para clasificar los distritos según zona.

La distribución de la población beneficiaria por provincia, se muestra en la Figura 1.

Figura 1

COSTA RICA, BANHVI: Distribución porcentual de las personas beneficiarias, programa Fosuvi, por provincia, 2020

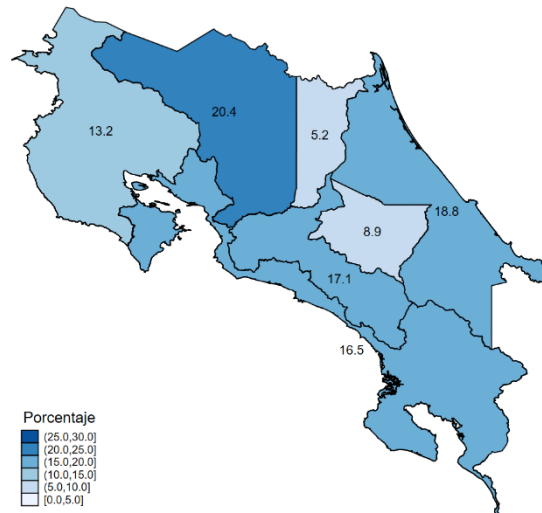

Nota: Datos tomados de Sinirube (2020)

Alajuela fue la provincia con más personas beneficiarias con 2 372, lo cual representó un 20,4% de la totalidad de casos dentro del programa. Por otro lado, Heredia fue la provincia con la menor población beneficiaria con 601 personas, lo cual representó un 5,2% del total de bonos entregados por el programa.

En la Figura 2, se muestra la distribución por edades de las personas beneficiarias del Fosuvi, donde la edad promedio fue de 39,4 años, con una desviación estándar de 4,93 años. Lo cual implica que alrededor del 65% de las personas beneficiarias tenían entre 27 y 52 años.

La Figura 2, (derecha) muestra la distribución acumulada por edad de las personas beneficiarias directas, evidenciando la afirmación anterior.

Figura 2

COSTA RICA, BANHVI: Distribución de personas beneficiarias, programa Fosuvi, según edad, 2020

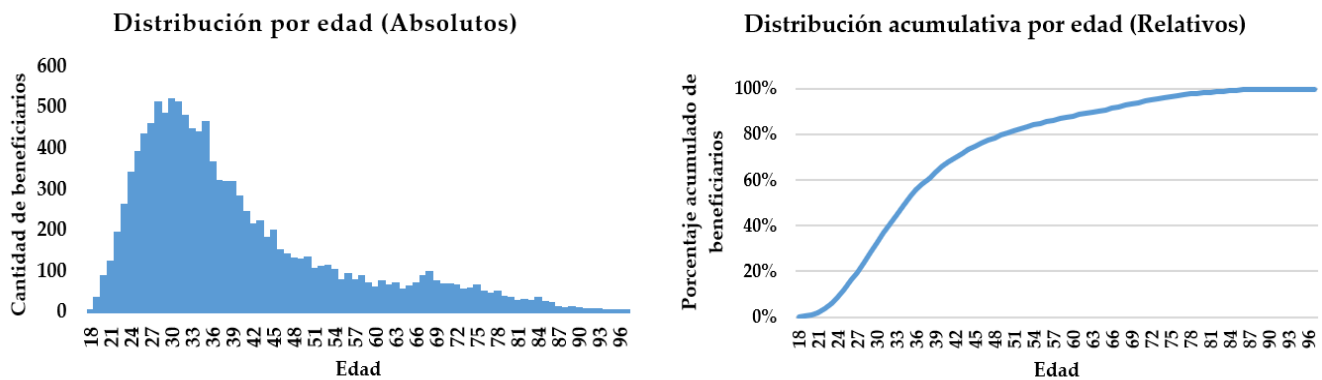

Nota: Datos tomados de Sinirube (2020)

Además de la información básica del sexo, edad y lugar de residencia, la base del registro de personas beneficiarias de este programa también reporta información sobre la nacionalidad y nivel de escolaridad. Con respecto a la nacionalidad, un 91,0% del total de bonos entregados se entregaron a costarricenses, mientras que para el restante 9,0% a personas de otras nacionalidades.

Tabla 3

COSTA RICA, BANHVI: Distribución de personas beneficiarias, programa Fosuvi, según nacionalidad, 2020

Nacionalidad	Personas beneficiarias	Porcentaje
Costa Rica	10 638	91,0%
Nicaragua	727	6,2%
Panamá	3	0,0%
Otros	7	0,1%
No Especificado	316	2,7%
Total	11 691	100,0%

Nota: Otros, incluye países que reportan uno o máximo tres personas beneficiarias

En relación con el nivel educativo, un 73% de las personas beneficiarias cuentan con secundaria completa o menos, 12,6% algún grado de parauniversitaria o universitaria, 0,1% educación especial y el restante 14,4% no se conoce el dato.

Tabla 4

COSTA RICA, BANHVI: Distribución de personas beneficiarias, programa Fosuvi, según nivel de escolaridad, 2020

Nivel de escolaridad	Personas beneficiarias	Porcentaje relativo	Porcentaje acumulado
Primaria incompleta o desconocida	2 013	17,3%	17,3%
Primaria completa	2 398	20,5%	37,8%
Secundaria incompleta o desconocida	2 657	22,7%	60,5%
Secundaria completa	1 463	12,5%	73,0%
Parauniversitaria ^{1/}	150	1,3%	74,3%
Universitaria desconocida	632	5,4%	79,7%
Universitaria pregrado y grado	677	5,8%	85,5%
Postgrado	14	0,1%	85,6%
Desconocido	158	1,4%	87,0%
Enseñanza Especial	6	0,1%	87,1%
Ningún grado	338	2,9%	90,0%
Incierto ^{2/}	910	7,8%	97,8%
No reportado	275	2,4%	100,0%
Total	11 691	100,0%	100,0%

Notas: ^{1/}Incluye cualquier grado aprobado de nivel parauniversitario o la obtención del título o certificado.

^{2/}Se considera como Inciertas, a las poblaciones que en la base de datos no tienen una asociación directa dentro de las variables que se utilizan para la construcción de estos indicadores.

Datos tomados de Sinirube (2020)

Además, se obtiene la información de la clasificación de pobreza establecida desde la ficha de información social (FIS), para determinar la condición de pobreza de las personas beneficiarias. En la Figura 3, se verifica la distribución de esta característica en los bonos entregados. Se aprecia que un 41,4% de las personas beneficiarias están dentro de la clasificación de pobreza o pobreza extrema. Por otra parte, el 21% de los beneficiarios no cuenta con información suficiente para determinar su condición de pobreza.

Figura 3

COSTA RICA, BANHVI: Distribución porcentual de personas beneficiarias, programa Fosuvi, según condición de pobreza (FIS), 2020

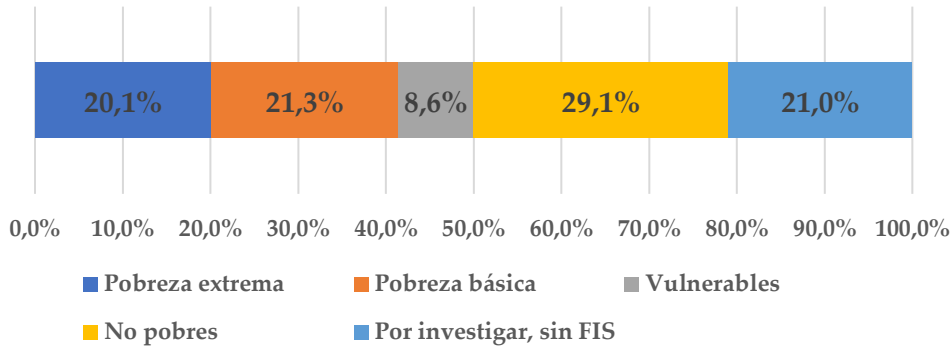

Nota: Datos tomados de Sinirube (2020)

1.2 Caja Costarricense de Seguro Social (CCSS)

1.2.1 Régimen No Contributivo (RNC)

Es un programa de asistencia social del Estado, administrado por la Caja Costarricense de Seguro Social (CCSS), dirigido a aquellos costarricenses, residentes legales o personas menores de edad que, encontrándose en necesidad de amparo económico inmediato, no están cubiertos por los regímenes de pensiones existentes en el país; su accionar se encuentra en concordancia con los lineamientos establecidos en el Plan Nacional de Desarrollo. El programa se ha caracterizado por brindar protección a las personas en condición de pobreza y pobreza extrema del país, con una marcada prioridad a la atención de la población adulta mayor. Ofrece dos tipos de pensiones: las Pensiones Ordinarias y las Pensiones por Parálisis Cerebral Profunda (reformado mediante la Ley 8769).

Tabla 5

COSTA RICA, CCSS: Distribución de personas beneficiarias (absoluto y relativo), programa RNC, según tipo de pensión, 2020

Tipo de pensión	Personas beneficiarias	
	Absoluto	Relativo
Pensión ordinaria	129 806	96,7%
Ley 8769	4 417	3,3%
Total	134 223	100,0%

Nota: Datos tomados de Sinirube (2020)

De conformidad con los datos obtenidos del Sinirube, se tiene que durante el 2020 se atendieron 134 223 personas; de las cuales, 129 806 recibieron una pensión ordinaria y 4 417 alguna pensión especial.

Del total de personas beneficiarias, 56 283 (41,93% del total de registros) fueron hombres y 77 935 mujeres (58,06% del total de registros), no se registró el dato del sexo en 5 casos. En la Tabla 6, se muestra la información anterior clasificada además por zonas de residencia.

Tabla 6

COSTA RICA, CCSS: Distribución de personas beneficiarias, programa RNC, por zona y según sexo, 2020

Sexo	Urbano	Predominante urbano	Rural	Predominante rural	Sin información	Totales
Hombres	11 303	18 570	5 524	19 789	1 097	56 283
Mujeres	17 765	28 355	6 059	24 907	849	77 935
Sin información	1	0	0	2	2	5
Total	29 069	46 925	11 583	44 698	4 135	134 223

Nota: La distribución realizada en esta Tabla corresponde a la establecida por el INEC para clasificar los distritos según zona. Datos tomados de Sinirube (2020)

De la desagregación anterior, se observa que la predominancia de entregas hacia la población femenina es consistente en todas las zonas, siendo más marcada esta diferencia en las zonas predominantemente urbanas y rurales.

En relación con la distribución de personas beneficiarias por zonas, un 21,65% fueron de zonas urbanas, 34,21% de zonas predominantemente urbanas, 8,62% de zonas rurales y 33,30% de zonas predominantemente rurales. El restante 3,08% no presenta esta información en la base de datos.

La Figura 4, muestra la distribución porcentual de la población beneficiaria por provincia. En este caso, San José es la provincia con la mayor cantidad de personas receptoras de una pensión no contributiva con un total de 34 803, mientras que Heredia es la que reporta menos con 7 868 casos.

Figura 4

COSTA RICA, CCSS: Distribución porcentual de las personas beneficiarias, programa RNC, por provincia, 2020

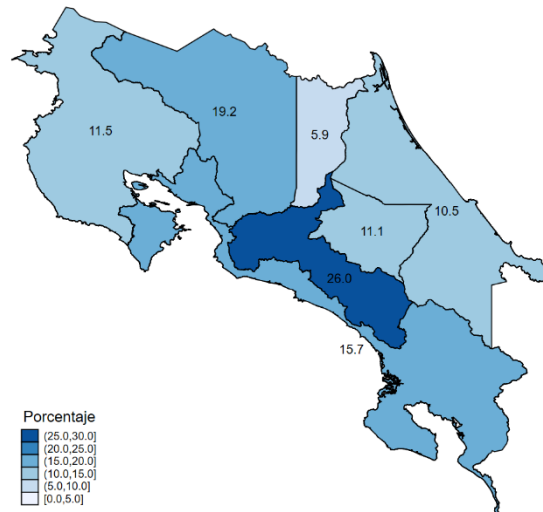

Nota: Datos tomados de Sinirube (2020)

En la Figura 5, se muestra la distribución relativa y acumulada de personas beneficiarias por edades. La edad promedio de la población atendida por el RNC fue de 66,61 años, con una desviación estándar de 19,84. Lo cual implica que alrededor del 68% de los beneficiarios del programa tenían entre 47 y 86 años de edad. No obstante, como se observa en la Figura 5, referente al acumulado; es a partir de los 65 años que se da una concentración de la gran mayoría de la población beneficiaria, consistente con la priorización a la población adulta mayor.

Figura 5

COSTA RICA, CCSS: Distribución de personas beneficiarias, programa RNC, según edad, 2020

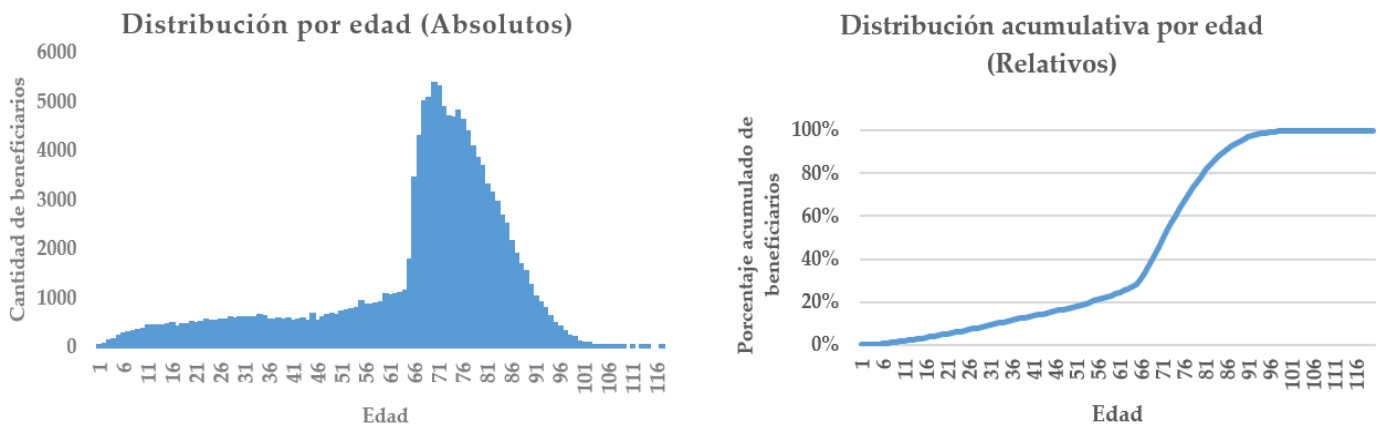

Nota: Datos tomados de Sinirube (2020)

Además de la información básica del sexo, edad y lugar de residencia; la base del registro de personas beneficiarias de este programa también reporta información sobre la nacionalidad y nivel de escolaridad de las mismas. Con respecto a la nacionalidad, un 97,4% del total de las pensiones entregadas se destinaron a costarricenses, mientras que para el restante 2,6% a personas de otras nacionalidades (Tabla 7).

Tabla 7

COSTA RICA, CCSS: Distribución de personas beneficiarias según nacionalidad, programa RNC, 2020

Nacionalidad	Personas beneficiarias	Porcentaje
Costa Rica	130 758	97,4%
Nicaragua	3 026	2,3%
El Salvador	88	0,1%
Panamá	77	0,1%
Colombia	18	0,0%
Honduras	15	0,0%
Otros	196	0,1%
No Especificado	45	0,0%
Total	134 223	100,0%

Nota: La categoría Otros, incluye países que reportan una persona beneficiaria.
Datos tomados de Sinirube (2020)

En relación al nivel educativo, un 5,9% de las personas no tiene ningún nivel de escolaridad y un 57,6% secundaria incompleta o menos (Tabla 8).

Tabla 8

COSTA RICA, CCSS: Distribución anual de las personas beneficiarias, programa RNC, según escolaridad, 2020

Nivel de escolaridad	Personas beneficiarias	Porcentaje relativo	Porcentaje acumulado
Preescolar/preparatoria	38	0,0%	0,0%
Primaria incompleta o desconocida	43 395	32,3%	32,3%
Primaria completa	24 716	18,4%	50,7%
Secundaria incompleta o desconocida	9 230	6,9%	57,6%
Secundaria completa	2 416	1,8%	59,4%
Parauniversitaria ^{1/}	170	0,1%	59,5%
Universitaria Desconocida	285	0,2%	59,7%
Universitaria Pregrado y Grado	197	0,1%	59,8%
Postgrado	8	0,0%	59,8%
Desconocido	5 246	3,9%	63,7%
Enseñanza Especial	345	0,3%	64,0%
Ningún grado	7 888	5,9%	69,9%
Incierto ^{2/}	38 075	28,4%	98,4%
No reportado	2 214	1,6%	100,0%
Total	134 223	100,0%	100,0%

Notas: ^{1/}Incluye cualquier grado aprobado de nivel parauniversitario o la obtención del título o certificado.

^{2/}Se considera como Inciertas, a las poblaciones que en la base de datos no tienen una asociación directa dentro de las variables que se utilizan para la construcción de estos indicadores. Datos tomados de Sinirube (2020)

Además, se obtiene la información de la clasificación de pobreza establecida desde la FIS, para determinar el estado de pobreza de las personas beneficiarias. En la Figura 6, se verifica la distribución de esta característica en las pensiones entregadas. Se observa que el 66,0% de los reportes están clasificados como pobreza o pobreza extrema.

Figura 6

COSTA RICA, CCSS: Distribución porcentual de personas beneficiarias, programa RNC, según condición de pobreza (FIS), 2020

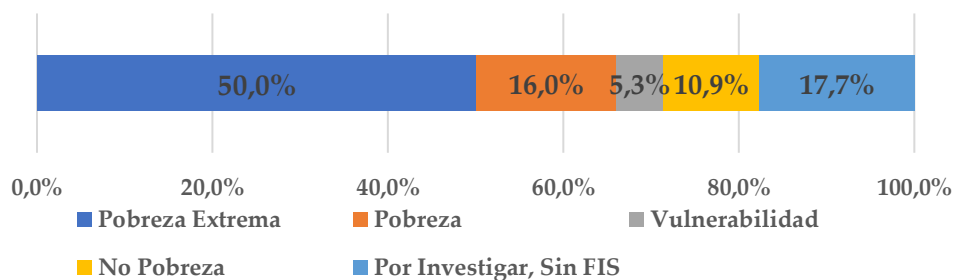

Nota: Datos tomados de Sinirube (2020)

1.3 Consejo Nacional de las Personas Adultas Mayores (Conapam)

1.3.1 Programa Construyendo Lazos de Solidaridad

El Consejo Nacional de la Persona Adulta Mayor (Conapam), es el ente rector de la población adulta mayor, creado como órgano de desconcentración máxima, adscrito a la Presidencia de la República, y con personalidad jurídica instrumental para cumplir con los fines y las funciones establecidos en los artículos 32 y 33 del Título IV de la Ley No. 7935, denominado “Órgano Rector”.

El programa, tiene una cobertura a nivel nacional y es ejecutado por medio de Organizaciones de Bienestar Social y Gobiernos Locales debidamente constituidas e idóneas para el manejo de los fondos públicos, los que son asignados de conformidad con el número y perfil de cada persona adulta mayor, así como la capacidad instalada de cada organización.

El fin primordial, es contribuir al mejoramiento de la calidad de vida de las personas en envejecimiento, agredidas, abandonadas y de las personas adultas mayores, en condición de pobreza, pobreza extrema, costarricense o extranjera con residencia legal, mediante el otorgamiento de subsidios para su atención y cuidado mediante diversas alternativas.

Los subsidios económicos, se otorgan a las personas adultas mayores que se encuentran ubicadas en Hogares y Albergues de Ancianos, o bien en atención domiciliar mediante la Red de Cuido con el fin de brindar atención y cuidado en consideración a sus necesidades y características específicas, promoviendo su independencia, autonomía y dignidad.

En relación con el registro de la población beneficiaria, durante el 2020 el programa atendió a 17 130 personas.

En la Tabla 9, se presenta la cantidad de subsidios otorgados por producto del programa, en esta Tabla es importante aclarar que no se están contabilizando a las personas, sino los beneficios otorgados.

Tabla 9

COSTA RICA, CONAPAM: Distribución de beneficios otorgados por el programa Construyendo Lazos de Solidaridad, 2020

Tipo de beneficio	Beneficio	
	Absoluto	Relativo
Alimentación	12 112	33,4%
Artículos de uso personal e higiene	10 149	28,0%
Promoción y prevención de la salud	2 713	7,5%
Residente	2 007	5,5%
Transporte y combustible	1 864	5,1%
Productos de apoyo o ayudas técnicas	1 857	5,1%
Atención social en salud integral	1 684	4,6%
Atención	1 505	4,1%
Institucionalización	861	2,4%
Medicamentos e implementos de salud	496	1,4%
Alquiler de vivienda, servicios básicos y municipales	469	1,3%
Familias solidarias	330	0,9%
Equipamiento de casa	128	0,4%
Asistente domiciliario	78	0,2%
Mejoras habitacionales	31	0,1%
Hogares comunitarios	5	0,0%
Total	36 289	100,0%

Nota: Es importante aclarar, que específicamente, cada persona beneficiaria puede aparecer en más de un beneficio, por esa razón este dato es mayor al número efectivo de beneficiarios. Datos tomados de Sinirube (2020)

El beneficio con la mayor cantidad de personas atendidas fue “Alimentación” con un total de 12 112 personas beneficiarias; los cuales representaron un 33,4%, seguido por artículos de uso personal e higiene, con un 28,0%. Ambos productos representan en total 61,4% del total de beneficios otorgados por el programa. En la Tabla 10, se muestra la información por zona según sexo.

Tabla 10

COSTA RICA, CONAPAM: Distribución total de personas beneficiarias, programa Construyendo Lazos de Solidaridad, por zona y según sexo, 2020

Sexo	Urbano	Predominante urbano	Rural	Predominante rural	Sin información	Totales
Hombres	1 310	2 074	576	3 208	174	7 342
Mujeres	2 290	3 095	609	3 670	124	9 788
Total	3 600	5 169	1 185	6 878	298	17 130

Nota: La distribución realizada en esta Tabla corresponde a la establecida por el INEC para clasificar los distritos según zona. Datos tomados de Sinirube (2020).

Del total de personas beneficiarias, 7 342 (42,9% del total de registros) son hombres y 9 788 mujeres (57,1% del total de registros). En relación con la distribución de beneficiarios por zonas, un 21,0% fueron de zonas urbanas, 30,1% de zonas predominantemente urbanas, 6,9% de zonas rurales y 40,1% de zonas predominantemente rurales. Cerca de un 2% no se pudo determinar la zona de residencia lo que se traduce a 298 casos.

La Figura 7, muestra la distribución de la población beneficiaria por provincia.

Figura 7

COSTA RICA, CONAPAM: Distribución porcentual de personas beneficiarias, programa Construyendo Lazos de Solidaridad, por provincia, 2020

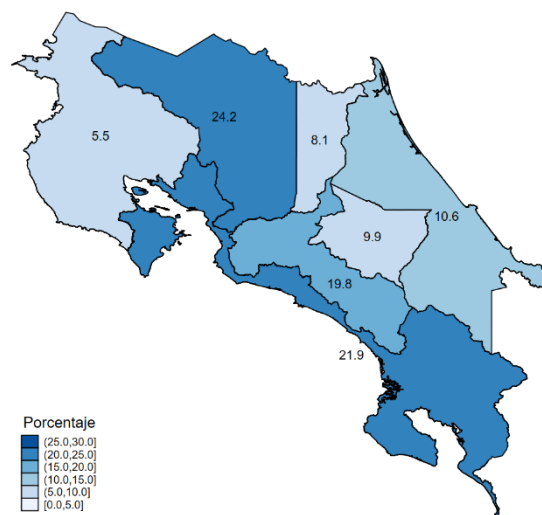

Nota: Datos tomados de Sinirube (2020)

Alajuela fue la provincia con más personas beneficiarias con un total de 3 871, mientras que Guanacaste la de menor cantidad con 994 personas.

En la Figura 8, se muestra la distribución relativa y acumulada de la población beneficiaria por edades. La edad promedio de las personas beneficiarias del programa fue de 79,06 años con una desviación estándar de 7,94. Lo cual implica que alrededor del 60% de la población atendida por el programa tenían entre 64 y 86 años de edad. No obstante, son muy pocos casos los que se registran de menos de 65 años; esto se puede comprobar al obtener que el 99% de atención es a personas de 65 años o más.

Figura 8

COSTA RICA, CONAPAM: Distribución de personas beneficiarias programa Construyendo Lazos de Solidaridad, según edad, 2020

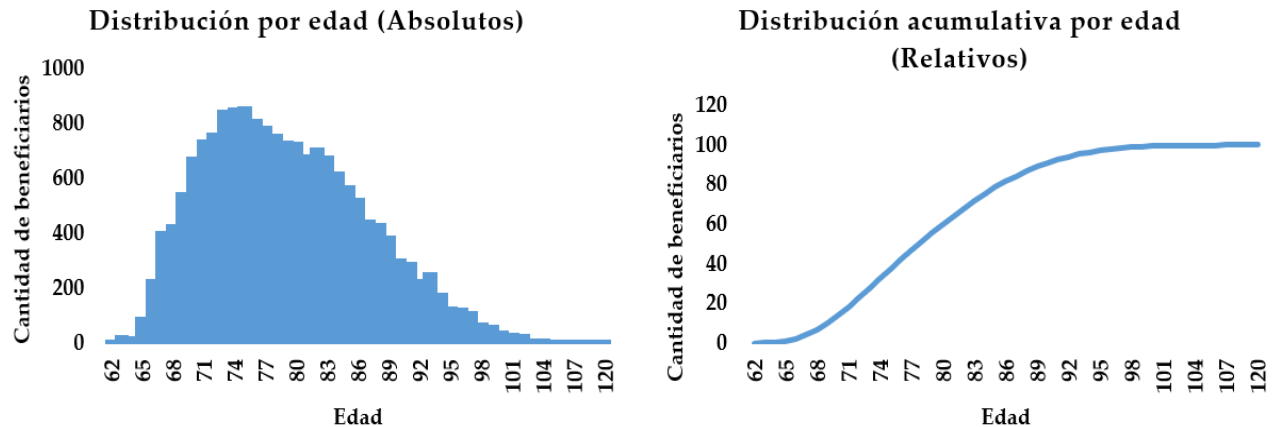

Nota: Datos tomados de Sinirube (2020)

Además de la información básica del sexo, edad y lugar de residencia, la base del registro de personas beneficiarias de este programa también reporta información sobre la nacionalidad y nivel de escolaridad de la población. Con respecto a la nacionalidad, un 94,0% del total son costarricenses, mientras que para el restante 6,0% de personas corresponden a otras nacionalidades.

Tabla 11

COSTA RICA, CONAPAM: Distribución de personas beneficiarias, programa Construyendo Lazos de Solidaridad, según nacionalidad, 2020

Nacionalidad	Personas beneficiarias	Porcentaje
Costa Rica	16 094	94,0%
Nicaragua	955	5,6%
Otros	26	0,2%
No Especificado	55	0,3%
Total	17 130	100,0%

Nota: La categoría Otros, incluye países que reportan una persona beneficiaria.
Datos tomados de Sinirube (2020)

En relación al nivel educativo, un 47,4% de las personas cuentan con primaria completa o menos; es importante también indicar que en el 41,3% los casos se presentan datos inseguros acerca del grado académico obtenido.

Tabla 12

COSTA RICA, CONAPAM: Distribución anual de personas beneficiarias, programa Construyendo Lazos de Solidaridad, según nivel de escolaridad, 2020

Nivel de escolaridad	Personas beneficiarias	Porcentaje relativo	Porcentaje acumulado
Preescolar/preparatoria	2	0,0%	0,0%
Primaria incompleta o desconocida	5 526	32,2%	32,2%
Primaria completa	2 586	15,1%	47,3%
Secundaria incompleta o desconocida	485	2,8%	50,1%
Secundaria completa	218	1,3%	51,4%
Parauniversitaria ^{1/}	16	0,1%	51,5%
Universitaria pregrado y grado	25	0,1%	51,6%
Universitaria desconocida	52	0,3%	51,9%
Posgrado	3	0,0%	51,9%
Desconocido	1 123	6,6%	58,5%
Enseñanza Especial	7	0,0%	58,5%
No reportado	253	1,5%	60,0%
Incierto ^{2/}	5 691	33,2%	93,3%
Ninguna	1143	6,7%	100,0%
Total	17 130	100,0%	100,0%

Notas: ^{1/} Incluye cualquier grado aprobado de nivel parauniversitario o la obtención del título o certificado.

^{2/} Se considera como Inciertas, a las poblaciones que en la base de datos no tienen una asociación directa dentro de las variables que se utilizan para la construcción de estos indicadores.

Datos tomados de Sinirube (2020)

Además, se obtiene la información de la clasificación de pobreza establecida desde la FIS para determinar el estado de pobreza de las personas beneficiarias. En la Figura 9, se verifica la distribución de esta característica, se aprecia que un 60,5% de las personas beneficiarias están dentro de la clasificación de pobreza o pobreza extrema. Además, una quinta parte de los casos no cuentan con una categoría explícita de acuerdo con el criterio de clasificación.

Figura 9

COSTA RICA, CONAPAM: Distribución porcentual de personas beneficiarias, programa Construyendo Lazos de Solidaridad, según condición de pobreza (FIS), 2020

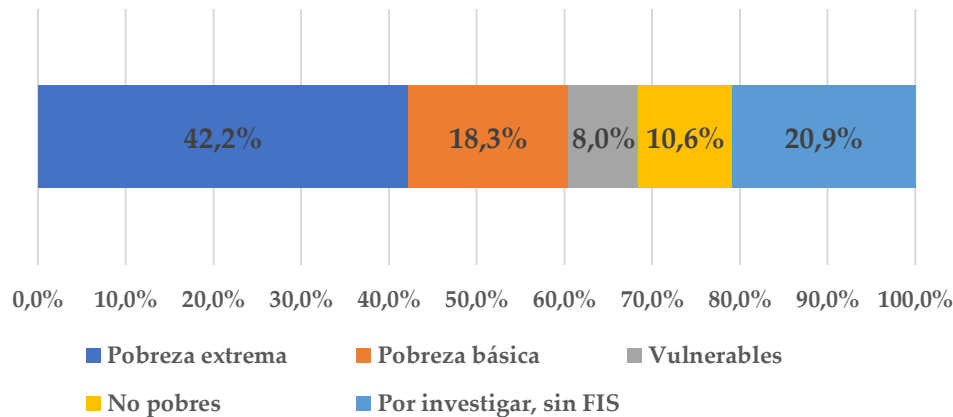

Nota: Datos tomados de Sinirube (2020)

1.4 Consejo Nacional para Personas con Discapacidad (Conapdis)

1.4.1 Programa Pobreza y Discapacidad

El Consejo Nacional de Personas con discapacidad (Conapdis) es el encargado de velar por el mejoramiento de la condición de vida de las personas con discapacidad, el fortalecimiento de las relaciones institucionales de los sectores que configuran la administración pública costarricense, así como fomentar la participación de las organizaciones y personas con discapacidad en el proceso de toma de decisiones. (Ficha Técnica 2020).

Su accionar se concretiza a través del programa Pobreza y Discapacidad, cuya Unidad Ejecutora es la Dirección de Operaciones Regionales, se caracteriza por la gestión de servicios de promoción y protección a personas con discapacidad en condición de pobreza y abandono, mediante procesos de información, orientación a personas con discapacidad y sus familias, selección de beneficiarios/as, asignación y supervisión de subsidios.

La población objetivo de este programa son las personas con discapacidad en condición de pobreza y en abandono o riesgo social, y las fuentes de financiamiento provienen del Fondo Desarrollo Social y Asignaciones Familiares (Fodesaf), mediante convenio y ley, así como recursos provenientes de la Ley No. 7972 y del Presupuesto Ordinario de la República. Durante el 2020, el programa tuvo un total 4 386 beneficiarios, distribuidos como se observa en la Tabla 13.

Tabla 13

COSTA RICA, CONAPDIS: Distribución de personas beneficiarias (absoluto y relativo), programa Pobreza y Discapacidad, según modalidad de atención, 2020

Tipo de beneficio	Beneficiarios	
	Absoluto	Relativo
Asignación Familiar	2 246	51,2%
Convivencia Familiar	2 140	48,8%
Total	4 386	100,0%

Nota: Los nombres de los beneficios son los que aparecen en el Sinirube, sin embargo, en Ficha Descriptiva, que se remitió a la Desaf, se denominan Acceso a Servicios, Alternativas Residenciales y Promoción de la Autonomía Personal, respectivamente. En la base de datos se presenta una única observación del programa Autonomía Personal. Datos tomados de Sinirube (2020)

Se evidencia que prácticamente la mitad de las transferencias que se realizan a personas con discapacidad que se entregan son para el acceso a diversos servicios para la atención de necesidades de la población, como parte de las características del beneficio denominado Asignación Familiar (Tabla 13).

En la Tabla 14, se muestra la distribución de las personas con discapacidad, beneficiadas con transferencias monetarias, por sexo y según zona de residencia. Se encuentra que, sin importar el tipo de zona de residencia, se evidencia mayor cantidad de hombres que de mujeres. Sobre este particular se observó que los hombres representaron un 56,39% del total de personas beneficiarias durante el periodo.

A nivel de zonas se tiene que la distribución de las transferencias se realiza en un 27,39% en zonas urbanas, el 38,75% en zonas predominantemente urbanas, un 5,58% en zonas rurales y un 26,12% en zonas predominantemente rurales. El restante 2,14% no presenta información.

Tabla 14

COSTA RICA, CONAPDIS: Distribución total de personas beneficiarias, programa Pobreza y Discapacidad, por zona y según sexo, 2020

Sexo	Urbano	Predominante urbano	Rural	Predominante rural	Sin información	Totales
Hombres	731	912	136	640	55	2 474
Mujeres	471	788	109	506	39	1 913
Sin información	0	0	0	0	0	0
Total	1 202	1 700	245	1 146	94	4 387

Nota: La distribución realizada en esta Tabla corresponde a la establecida por el INEC para clasificar los distritos según zona. Datos tomados de Sinirube (2020)

En lo que respecta a la distribución de la población beneficiaria por provincia, esta se muestra en la Figura 10.

Figura 10

COSTA RICA, CONAPDIS: Distribución porcentual de personas beneficiarias, programa Pobreza y Discapacidad, por provincia, 2020

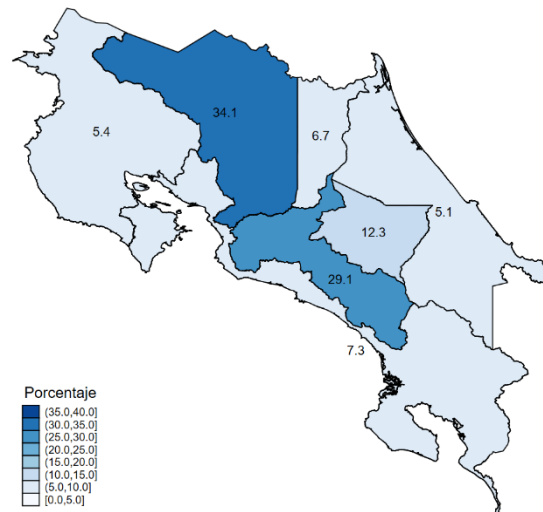

Nota: Datos tomados de Sinirube (2020)

Alajuela fue la provincia con más personas beneficiarias durante el 2020 con 1 485 casos, lo cual representó un 33,9% del total de la población atendida por el programa. Por otro lado, Limón fue la provincia con la menor cantidad reportada con 223 personas, lo cual representó un 5,1% del total del programa.

En la Figura 11, se muestra la distribución por edades de las personas beneficiarias del Conapdis, donde la edad promedio de la población fue de 37,04 años, con una desviación estándar de 17,33 años. Lo cual implica que alrededor del 68% de las personas atendidas tenían entre 19 y 54 años.

La Figura 11, muestra (a la derecha) la distribución acumulada de las personas directamente beneficiadas, evidenciando la afirmación anterior.

Figura 11

COSTA RICA, CONAPDIS: Distribución de personas beneficiarias, programa Pobreza y Discapacidad, según edad, 2020

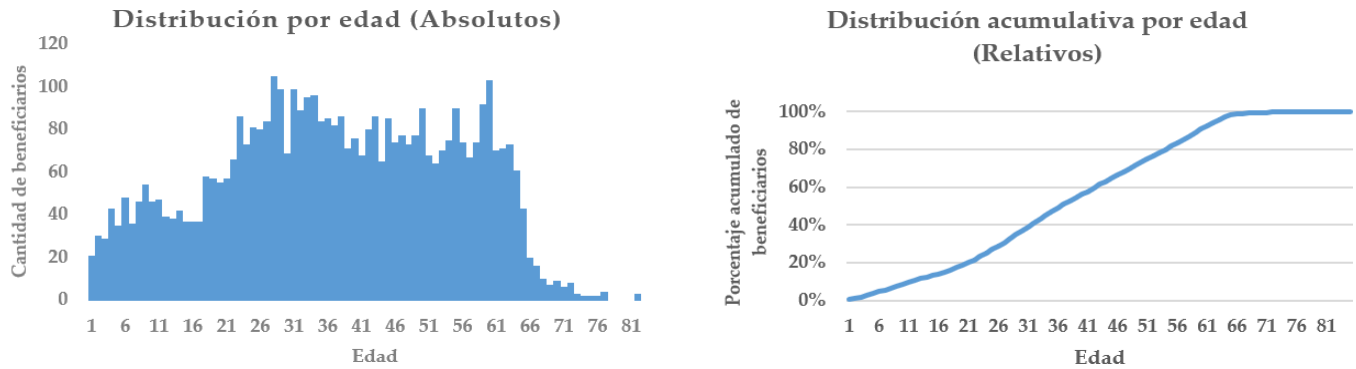

Nota: Datos tomados de Sinirube (2020)

Además de la información básica del sexo, edad y lugar de residencia, la base del registro de personas beneficiarios de este programa también reporta información sobre la nacionalidad y nivel de escolaridad de esta población. Con respecto a la nacionalidad, un 93,6% del total de beneficios fueron entregados a costarricenses, mientras que para el restante 6,4% a personas de otras nacionalidades (Tabla 15)

Tabla 15

COSTA RICA, CONAPDIS: Distribución de personas beneficiarias, programa Pobreza y Discapacidad, según nacionalidad, 2020

Nacionalidad	Personas beneficiarias	Porcentaje
Costa Rica	4 108	93,6%
Nicaragua	178	4,1%
Colombia	9	0,2%
Otros	2	0,0%
No Especificado	90	2,1%
Total	4 387	100,0%

Nota: La categoría Otros, incluye países que reportan una persona beneficiaria.
Datos tomados de Sinirube (2020)

En relación con el nivel educativo, un 46,0% de los beneficiarios tiene secundaria incompleta o menos, mientras que un 4,8% no posee ningún grado académico (Tabla 16). Cabe señalar que para casi el 40% de los datos el grado académico no es posible de asegurar dada la limitación en la base sobre este aspecto.

Tabla 16

COSTA RICA, CONAPDIS: Distribución anual de beneficiarios, programa Pobreza y Discapacidad, según nivel de escolaridad, 2020

Nivel de escolaridad	Personas beneficiarias	Porcentaje relativo	Porcentaje acumulado
Preescolar/preparatoria	4	0,1%	0,1%
Primaria incompleta o desconocida	589	13,4%	13,5%
Primaria completa	503	11,5%	25,0%
Secundaria incompleta o desconocida	920	21,0%	46,0%
Secundaria completa	184	4,2%	50,2%
Parauniversitaria ^{1/}	5	0,1%	50,3%
Universitaria Desconocida	37	0,8%	51,1%
Universitaria Pregrado y Grado	34	0,8%	51,9%
Postgrado	2	0,0%	51,9%
Desconocido	348	7,9%	59,8%
Enseñanza Especial	40	0,9%	60,7%
Ningún grado	212	4,8%	65,5%
Incierto ^{2/}	1 340	30,5%	96,0%
No reportado	169	3,9%	100,0%
Total	4 387	100,0%	100,0%

Notas: ^{1/} Incluye cualquier grado aprobado de nivel parauniversitaria o la obtención del título o certificado. ^{2/} Se considera como Inciertas, a las poblaciones que en la base de datos no tienen una asociación directa dentro de las variables que se utilizan para la construcción de estos indicadores. Datos tomados de Sinirube (2020)

Además, se obtiene la información de la clasificación de pobreza establecida desde la FIS para determinar el estado de las personas beneficiarias sobre esta temática. En la Figura 12, se verifica la distribución de esta característica. Se aprecia que un 52,8% de las personas beneficiarios están dentro de la clasificación de pobreza o pobreza extrema. A una cuarta parte de la población no se le ha asociado una condición de acuerdo con la clasificación oficial.

Figura 12

COSTA RICA, CONAPDIS: Distribución porcentual de personas beneficiarias, programa Pobreza y Discapacidad, según condición de pobreza (FIS), 2020

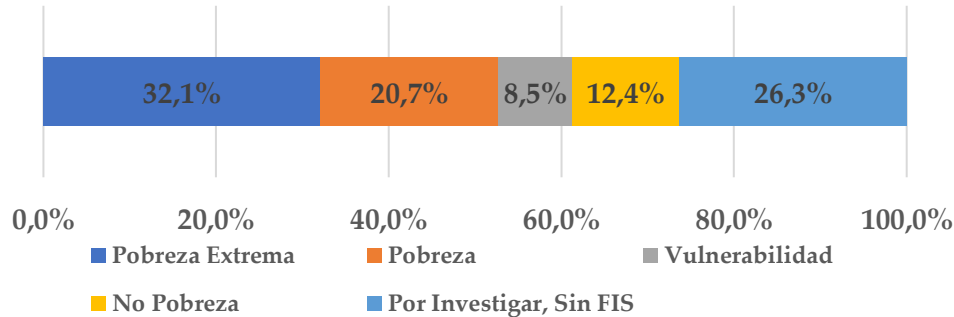

Nota: Datos tomados de Sinirube (2020)

1.5 Fondo Nacional de Becas (Fonabe)

1.5.1 Programa Becas Estudiantiles

En el año 2020, el Fonabe utiliza los recursos de Fodesaf para otorgar únicamente becas para postsecundaria; los beneficios que se reportaron en años anteriores los ha entregado tanto el MEP como el IMAS.

El registro de las personas beneficiarias reporta que en total hubo 3 432 estudiantes atendidos. En la Tabla 17, se muestra la distribución de la población beneficiaria por zona y según sexo.

Tabla 17

COSTA RICA, FONABE: Distribución total de personas beneficiarias, programa Becas Estudiantiles, por zona y según sexo, 2020

Sexo	Urbano	Predominante urbano	Rural	Predominante rural	Totales
Hombres	82	284	125	259	750
Mujeres	268	1 141	332	941	2 682
Total	350	1 425	457	1 200	3 432

Nota: La distribución realizada en esta Tabla corresponde a la establecida por el INEC para clasificar los distritos según zona. Datos tomados de Sinirube (2020)

A nivel de sexo, se tiene que las mujeres representan el 74,9% del total de las personas beneficiarias. En relación con la distribución por zonas, un 10,48% fueron de zonas urbanas, 41,16% de zonas predominantemente urbanas, 14,07% de zonas rurales y 34,24% de zonas predominantemente rurales.

En la Figura 13, se presenta la distribución de la población beneficiaria por provincia. Se encontró que San José fue la provincia con más personas beneficiarias con un total de 936; mientras que Guanacaste y Heredia las de menos con 204 y 190 respectivamente.

Figura 13

COSTA RICA, FONABE: Distribución porcentual de personas beneficiarias, programa Becas Estudiantiles por provincia, 2020

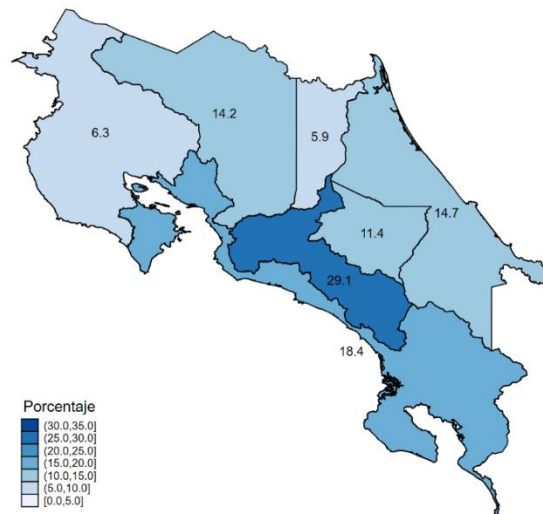

Nota: Datos tomados de Sinirube (2020)

En la Figura 14, se muestra la distribución relativa y acumulada de las personas beneficiarias por edades. La edad promedio de la población beneficiaria de Fonabe fue de 24,13 años con una desviación estándar de 5,42 años.

Figura 14

COSTA RICA, FONABE: Distribución de personas beneficiarias, programa Becas Estudiantiles, según edad, 2020

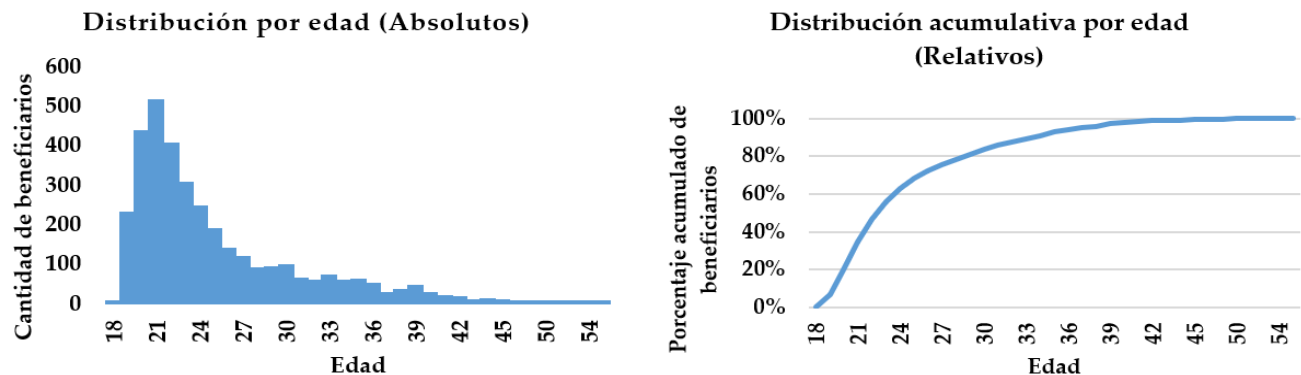

Nota: Datos tomados de Sinirube (2020)

Además de la información básica del sexo, edad y lugar de residencia, la base del registro de personas beneficiarias de este programa también reporta información sobre la nacionalidad y nivel de escolaridad de los mismos. Sobre este particular, se encontró en relación con la nacionalidad, que un 98,5% del total es costarricense, mientras que el restante 1,5%, son personas de otras nacionalidades.

Tabla 18

COSTA RICA, FONABE: Distribución de personas beneficiarias, del programa Becas Estudiantiles, según nacionalidad, 2020

Nacionalidad	Beneficiarios	Porcentaje
Costa Rica	3 379	98,5%
Nicaragua	49	1,4%
Otros	2	0,1%
No Especificado	2	0,1%
Total	3 432	100,0%

Nota: La categoría Otros, incluye países que reportan una persona beneficiaria. Datos tomados de Sinirube (2020)

En relación con el nivel educativo se tienen los detalles en la Tabla 19. La población con estudios posteriores a la secundaria representa el 40,6% del total, acorde con el principio orientador de las entregas de las becas, pero estratégicamente bajo.

Tabla 19

COSTA RICA, FONABE: Distribución anual de personas beneficiarias según nivel de escolaridad, 2020

Nivel de escolaridad	Personas beneficiarias	Porcentaje relativo	Porcentaje acumulado
Preescolar/preparatoria	1	0,0%	0,0%
Primaria incompleta o desconocida	88	2,5%	2,5%
Primaria completa	60	1,7%	4,2%
Secundaria incompleta o desconocida	752	21,9%	26,1%
Secundaria completa	743	21,6%	47,7%
Parauniversitaria ^{1/}	151	4,4%	52,1%
Universitaria pregrado y grado	474	13,8%	65,9%
Universitaria desconocida	769	22,4%	88,3%
Desconocido	20	0,6%	88,9%
Incierto ^{2/}	163	4,7%	93,6%
No reportado	146	4,3%	97,9%
Ningún grado	65	1,9%	100,0%
Total	3 432	100,0%	100,0%

Notas: ^{1/} Incluye cualquier grado aprobado de nivel parauniversitario o la obtención del título o certificado.

^{2/} Se considera como Inciertas, a las poblaciones que en la base de datos no tienen una asociación directa dentro de las variables que se utilizan para la construcción de estos indicadores. Datos tomados de Sinirube (2020)

Además, se obtiene la información de la clasificación de pobreza establecida desde la FIS para determinar el estado de pobreza de las personas beneficiarias. En la Figura 15, se verifica la distribución de esta característica, se aprecia que un 62% de las personas beneficiarias están dentro de la clasificación de pobreza o pobreza extrema. Por otra parte, el 11,3% de los casos aún no tiene una categoría clara dentro de esta clasificación.

Figura 15

COSTA RICA, FONABE: Distribución de personas beneficiarias, programa Becas Estudiantiles, según condición de pobreza (FIS), 2020

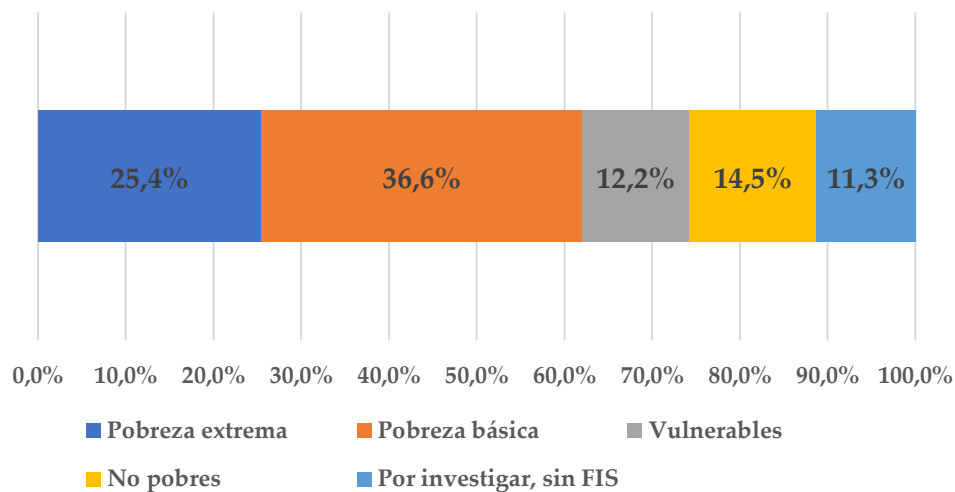

Nota: Datos tomados de Sinirube (2020)

1.6 Instituto Costarricense del Deporte y la Recreación (Icoder)

1.6.1 Programas de Becas Deportivas para Atletas Seleccionados Nacionales

El Instituto Costarricense del Deporte y la Recreación, es una institución semiautónoma del Estado, cuyas funciones se basan en el estímulo de la salud integral de todos los sectores de la población, por medio del deporte y la recreación a nivel local, regional, nacional e internacional; así como el deporte de alto rendimiento.

La población meta son las personas de todas las edades y condición social, por ser el deporte y la recreación un derecho universal, sin embargo, se hace énfasis y se presta especial atención a los cantones de menor desarrollo.

En cuanto a los productos o servicios que brinda el Icoder con el presupuesto asignado por Fodesaf, se tienen:

- Instalación de parques bio-saludables.

- Redes cantonales de educación física.
- Actividades recreativas y deportivas.
- Mantenimiento de instalaciones deportivas para la práctica del deporte de alto rendimiento y parques recreativos.
- Dotación de recursos financieros y materiales de carácter logístico a personas deportistas y entidades deportivas legalmente constituidas y Olimpiadas Especiales.

Para este caso en particular, se detalla únicamente la información referente a las becas deportivas para atletas seleccionados nacionales en el año 2020. Icoder financió en el año 2020 a 135 personas mediante la beca deportiva para atletas seleccionados nacionales.

En la Tabla 20, se muestra la distribución de becas entregadas a las personas beneficiarias, por sexo y según zona de residencia. Se encuentra que, sin importar el tipo de zona de residencia, se entregó un 53% de becas a hombres y un 47% a mujeres.

En relación con la distribución de personas beneficiarias por zonas, un 34,81% fueron de zonas urbanas, 21,48% de zonas predominantemente urbanas, 2,96% de zonas rurales y 6,67% de zonas predominantemente rurales. Es importante mencionar que un alto porcentaje no cuenta con información (34%).

Tabla 20

COSTA RICA, ICODER: Distribución de total de personas beneficiarias, programa Becas Deportivas para Atletas Seleccionados, por zona y según sexo, 2020

Sexo	Urbano	Predominante urbano	Rural	Predominante rural	Sin información	Totales
Hombres	30	12	3	4	23	72
Mujeres	17	17	1	5	23	63
Total	47	29	4	9	46	135

Nota: La distribución realizada en esta Tabla corresponde a la establecida por el INEC para clasificar los distritos según zona. Datos tomados de Sinirube (2020)

En lo que concierne a la distribución de la población beneficiaria por provincia, se muestra en la Figura 16.

Figura 16

COSTA RICA, ICODER: Distribución porcentual de las personas beneficiarias, programa Becas Deportivas para Atletas seleccionados, por provincia, 2020

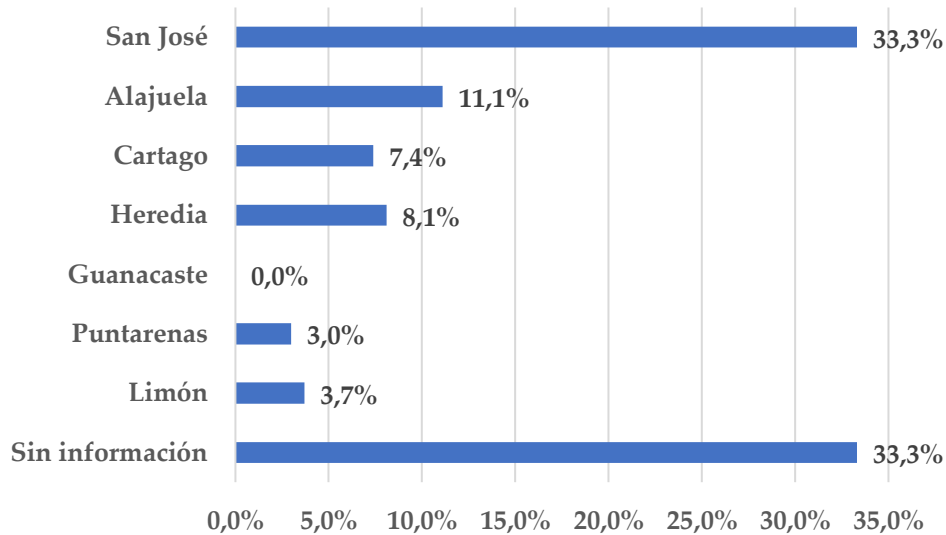

Nota: Datos tomados de Sinirube (2020)

Omitiendo el amplio margen de casos desconocidos en la base, San José fue la provincia con más personas beneficiarias durante el 2020 con 45, lo cual representó un 33,3% del total de la población beneficiaria del programa. Por otro lado, Puntarenas y Limón registraron menos de 4% de beneficiarios y en Guanacaste no se reportan del todo personas beneficiarias.

Con respecto a la nacionalidad, el 100% del total de becas se entregaron a costarricenses.

En la Figura 17, se muestra la distribución relativa y acumulada de las personas beneficiarias por edades. La edad promedio de las personas receptoras de becas desde Icoder fue de 24,47 años con una desviación estándar de 6,3.

Figura 17

COSTA RICA, ICODER: Distribución porcentual de las personas beneficiarias, programa Becas Deportivas para Atletas seleccionados, según edad, 2020

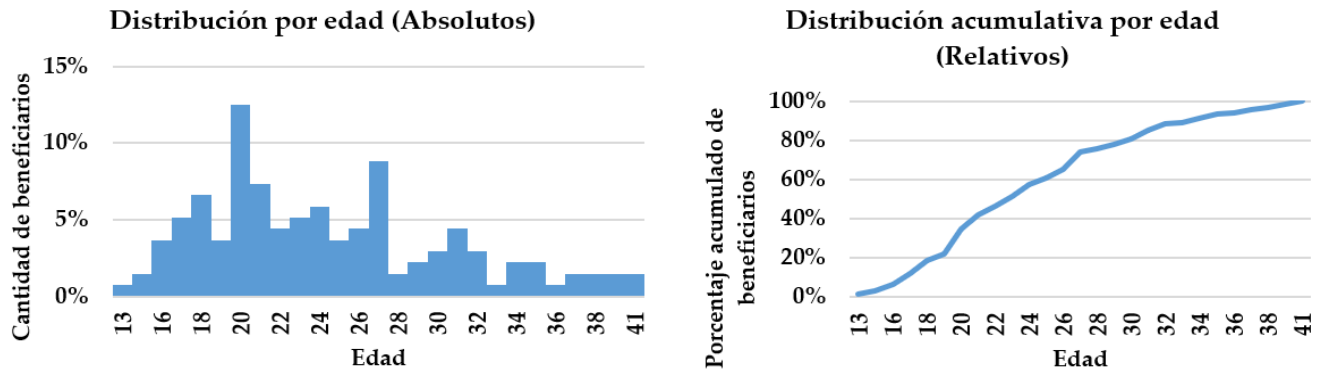

Nota: Datos tomados de Sinirube (2020)

En relación con el nivel educativo, un 33,4% tiene secundaria o menos. Dicha información se detalla en la Tabla 21.

Tabla 21

COSTA RICA, ICODER: Distribución anual de personas beneficiarias, según nivel de escolaridad, 2020

Nivel de escolaridad	Personas beneficiarias	Porcentaje relativo	Porcentaje acumulado
Algún grado de primaria	14	10,4%	10,4%
Algún grado de secundaria	31	23,0%	33,4%
Parauniversitaria o universitaria	27	20,0%	53,4%
Ningún grado	6	4,4%	57,8%
Desconocido	21	15,6%	73,4%
Incierto	36	26,7%	100,0%
Total	135	100,0%	100,0%

Nota: Se considera como Inciertas, a las poblaciones que en la base de datos no tienen una asociación directa dentro de las variables que se utilizan para la construcción de estos indicadores. Datos tomados de Sinirube (2020)

Además, se obtiene la información de la clasificación de pobreza establecida desde la FIS para determinar el estado de pobreza de las personas beneficiarias. En la Figura 18, se verifica la distribución de esta característica, se aprecia que un 12,6% de las personas beneficiarias están dentro de la clasificación de pobreza o pobreza extrema. Nótese, además que, prácticamente la mitad de los casos reportados se encuentran pendientes de clasificación según la base de datos, lo cual debe analizarse desde el enfoque inicial de la entrega de este tipo de becas para la población que recibe beneficios con recursos del Fodesaf.

Figura 18

COSTA RICA, ICODER: Distribución porcentual de beneficiarios, programa Becas a Deportivas para Atletas seleccionados, según condición de pobreza (FIS), 2020

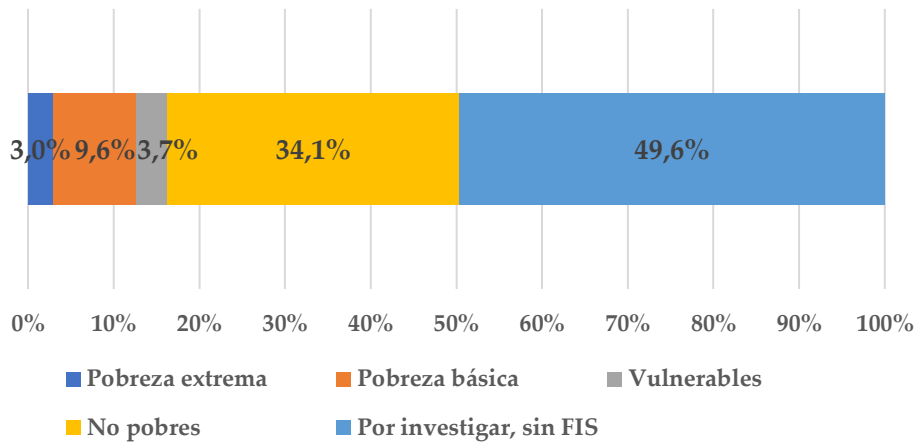

Nota: Datos tomados de Sinirube (2020)

1.7 Instituto Mixto de Ayuda Social

1.7.1 Programa Protección y Promoción Social

La Ley de creación del IMAS (Ley No. 4760 del 4 de mayo de 1971), establece en el artículo 2 que el Instituto Mixto de Ayuda Social fue creado como una Institución con personería jurídica propia, para el cumplimiento de la siguiente finalidad:

“... resolver el problema de la pobreza extrema en el país, para lo cual deberá planear, dirigir, ejecutar y controlar un plan nacional destinado a dicho fin.

Por su parte en el Decreto Ejecutivo N° 36855-MP-MTSS-MBSF, denominado: “Reglamento Orgánico del Instituto Mixto de Ayuda Social”, publicado en el Alcance No. 43 a la Gaceta No. 70 del 10 de Abril del 2012, reafirma en el artículo 2º la finalidad para el cual fue creado el IMAS, ...” tiene como finalidad resolver el problema de la pobreza y la pobreza extrema del país, para lo cual deberá seguir las directrices dadas por el Poder Ejecutivo, el Plan Nacional de Desarrollo y el Plan Nacional de Lucha contra la Pobreza Extrema.”

Los resultados del ejercicio 2020, referente al registro de personas beneficiarias reportan 470 383 individuos atendidos por los diferentes productos y servicios otorgados por el IMAS, descritas en la Tabla 22.

Tabla 22

COSTA RICA, IMAS: Distribución de personas beneficiarias (absoluto y relativo) del Programa Protección y Promoción Social, 2020

Tipo de beneficio	Personas beneficiarias	
	Absoluto	Relativo
Avancemos	176 117	37,4%
Crecemos	136 237	29,0%
Atención a la Familia	131 759	28,0%
Alternativas de Cuido (Cuido y Desarrollo Infantil)	24 934	5,3%
Asignación Familiar Inciso H	1 229	0,3%
Prestación Alimentaria Inciso K	107	0,0%
Total	470 383	100,0%

Nota: La categoría Atención a la Familia comprende las alternativas Atención a Familias, Emergencias, Emprendimiento Productivos Individuales, Mejoramiento de Vivienda, Procesos Formativos, Capacitación, Compra de Lotes o compra de lotes con Vivienda Interés Social, Veda, TMC-Personas Trabajadoras Menores de Edad, Mejoramiento de Vivienda para Atención de Emergencias, Gastos de Implementación para Titulación y Atención Situación de Violencia. Datos tomados de Sinirube (2020)

Se muestra un incremento significativo con respecto a informes anteriores, debido principalmente a la inclusión del programa Avancemos en la base de Sinirube, así como el crecimiento que ha tenido el programa Crecemos dentro de la institución.

La Tabla 23, muestra la distribución de las personas beneficiarias según sexo y por zona de residencia. Se encuentra que, sin importar el tipo de zona de residencia, se brinda mayor cantidad de beneficios a mujeres. Sobre este particular se observa que las mujeres representan en 2020, un 59,53% del total de beneficiarios.

A nivel de zonas se tiene que las transferencias se realizan en un 21,78% en zonas urbanas, el 34,39% en zonas predominantemente urbanas, un 7,80% en zonas rurales y un 35,99% en zonas predominantemente rurales.

Tabla 23

COSTA RICA, IMAS: Distribución total de personas beneficiarias del Programa Protección y Promoción Social, por zona y según sexo, 2020

Sexo	Urbano	Predominante urbano	Rural	Predominante rural	Sin información	Totales
Hombres	39 469	64 509	16 272	70 027	62	190 339
Mujeres	62 985	97 285	20 420	99 278	72	280 040
Intersex	1	2	0	0	0	3
Sin información	1	0	0	0	0	1
Total	102 456	161 796	36 692	169 305	134	470 383

Nota: La distribución realizada en esta Tabla corresponde a la establecida por el INEC para clasificar los distritos según zona. Datos tomados de Sinirube (2020)

En relación con la distribución de la población beneficiaria por provincia, estos se muestran en la Figura 19.

Figura 19

COSTA RICA, IMAS: Distribución porcentual de personas beneficiarias, del Programa Protección y Promoción Social, por provincia, 2020

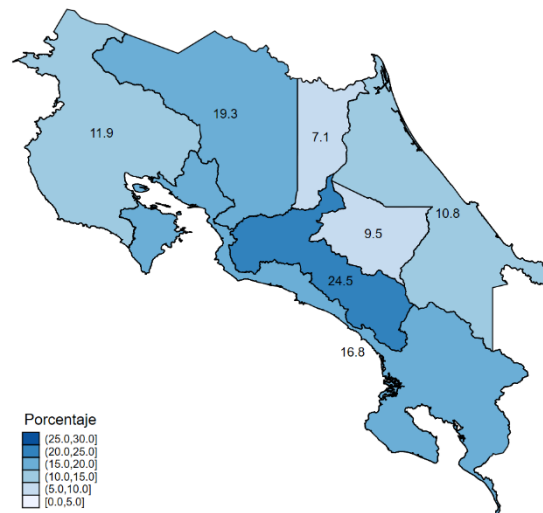

Nota: Datos tomados de Sinirube (2020)

San José fue la provincia con más personas beneficiarias durante el 2020 con 114 999 casos, lo cual representó un 24,4% del total de la población atendida por el programa. Por otro lado, Heredia fue la provincia con menos personas reportadas (33 486), lo cual representó un 7,1% del total de personas beneficiarias.

En la Figura 20, se muestra la distribución por edades de las personas beneficiarias, donde la edad promedio de la persona receptora de algún beneficio fue de 21,95 años, con una desviación estándar de 16,57 años. Lo cual implica que alrededor del 68% de las personas beneficiarias tenían entre 5 y 38 años. Adicionalmente, se presenta la distribución acumulada de la población directamente beneficiada, evidenciando la afirmación anterior.

Figura 20

COSTA RICA, IMAS: Distribución de personas beneficiarias del Programa Protección y Promoción Social, según edad, 2020

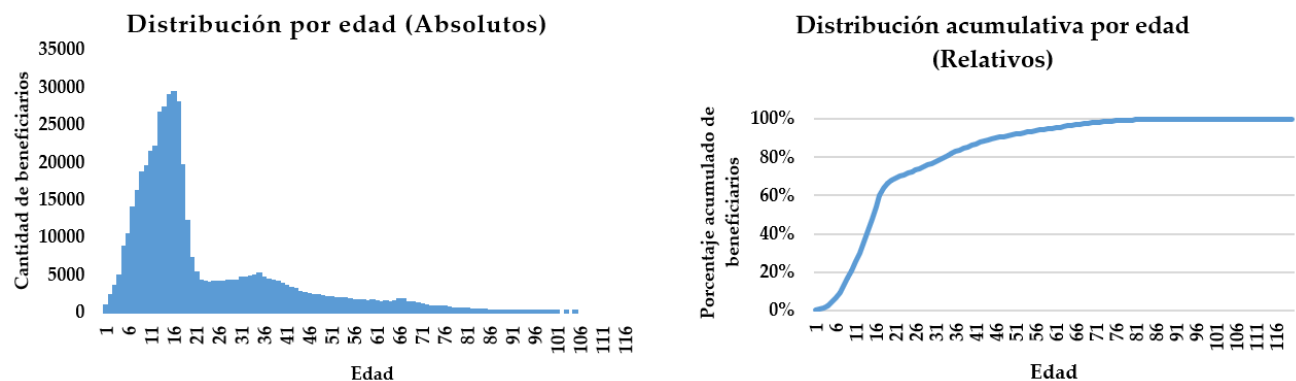

Nota: Datos tomados de Sinirube (2020)

Además, de la información básica del sexo, edad y lugar de residencia, la base del registro de personas beneficiarias de este programa también reporta información sobre la nacionalidad y nivel de escolaridad de la población. Con respecto a la nacionalidad, un 94,7% del total son costarricenses, mientras que el restante 5,3% corresponde a personas de otras nacionalidades (Tabla 24).

Tabla 24

COSTA RICA, IMAS: Distribución de personas beneficiarias, Programa Protección y Promoción Social, según nacionalidad, 2020

Nacionalidad	Personas beneficiarias	Porcentaje
Costa Rica	445 507	94,7%
Nicaragua	22 034	4,7%
Panamá	173	0,0%
Estados Unidos	93	0,0%
El Salvador	30	0,0%
Otros	97	0,0%
No Especificado	2 449	0,5%
Total	470 383	100,0%

Nota: La categoría Otros, incluye países que reportan diez o menos personas beneficiarias. Datos tomados de Sinirube (2020)

En lo concerniente al nivel educativo, destaca que el 70,2% de los beneficiarios tiene secundaria incompleta o menos (Tabla 25). El dato anterior está relativamente acorde con el enfoque de atención de este programa.

Tabla 25

COSTA RICA, IMAS: Distribución anual de personas beneficiarias del Programa Protección y Promoción Social, según nivel de escolaridad, 2020

Nivel de escolaridad	Personas beneficiarias	Porcentaje relativo	Porcentaje acumulado
Preescolar/preparatoria	1 247	0,3%	0,3%
Primaria incompleta o desconocida	132 824	28,2%	28,5%
Primaria completa	78 657	16,7%	45,2%
Secundaria incompleta o desconocida	117 707	25,0%	70,2%
Secundaria completa	14 047	3,0%	73,2%
Parauniversitaria ^{1/}	668	0,1%	73,4%
Universitaria Desconocida	2 377	0,5%	73,9%
Universitaria Pregrado y Grado	962	0,2%	74,1%
Postgrado	12	0,0%	74,1%
Desconocido	3 200	0,7%	74,8%
Enseñanza Especial	77	0,0%	74,8%
Ningún grado	10 869	2,3%	77,1%
Incierto ^{2/}	66 953	14,2%	91,3%
No reportado	40 783	8,7%	100,0%
Total	470 383	100,0%	100,0%

Notas: ^{1/} Incluye cualquier grado aprobado de nivel parauniversitario o la obtención del título o certificado.

^{2/} Se considera como Inciertas, a las poblaciones que en la base de datos no tienen una asociación directa dentro de las variables que se utilizan para la construcción de estos indicadores.

Datos tomados de Sinirube (2020)

Además, se obtiene la información de la clasificación de pobreza establecida desde la FIS para determinar el estado de pobreza de las personas beneficiarias. En la Figura 21, se verifica este estado para la población atendida por el IMAS, en donde se tiene que 76,9% de las personas beneficiarias son catalogadas en la condición de pobreza o pobreza extrema.

Figura 21

COSTA RICA, IMAS: Distribución porcentual de personas beneficiarias del Programa Protección y Promoción Social, según condición de pobreza (FIS), 2020

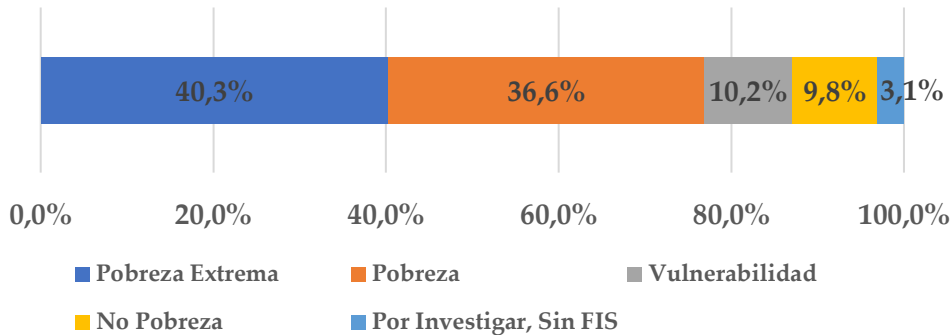

Nota: Datos tomados de Sinirube (2020)

1.8 Instituto Nacional de las Mujeres

El Inamu tiene como objetivo contribuir a la igualdad efectiva entre mujeres y hombres, ofreciendo servicios de calidad a las mujeres en su diversidad, promoviendo políticas públicas de género sensibles y generando conocimientos e información especializada en género a la población en todo el país. Como parte de esta misión, la institución colabora en distintas áreas, que implican la prestación de servicios y asistencias reportadas en este informe.

Los resultados del ejercicio 2020, referente al registro de personas beneficiarias indica un total de 9 992 casos atendidos por los diferentes productos y servicios otorgados por el Inamu.

Tabla 26

COSTA RICA, INAMU: Distribución de personas beneficiarias (absoluto y relativo), 2020

Tipo de beneficio	Personas beneficiarias	
	Absoluto	Relativo
Formación Humana	9 983	99,9%
Financiamiento no Reembolsable	9	0,1%
Total	9 992	100,0%

Nota: Datos tomados de Sinirube (2020)

Se muestra que prácticamente la totalidad de los beneficios reportados en la base de datos corresponden al producto denominado como Formación Humana.

La Tabla 27, muestra la distribución de personas beneficiarias según sexo y por zona de residencia. Se encuentra que, conforme al enfoque de esta institución, la gran mayoría de las beneficiarias son mujeres. Sobre este particular se observó que las mujeres representan el 99,57% del total de la población atendida durante el periodo. A nivel de zonas se tiene que las transferencias se realizan en un 14,09% en zonas urbanas, el 36,23% en zonas predominantemente urbanas, un 5,48% en zonas rurales y un 44,18% en zonas predominantemente rurales.

Tabla 27

COSTA RICA, INAMU: Distribución de total de personas beneficiarias, por zona y según sexo, 2020

Sexo	Urbano	Predominante urbano	Rural	Predominante rural	Totales
Hombres	14	15	0	13	42
Mujeres	1 394	3 606	548	4 402	9 950
Total	1 408	3 621	548	4 415	9 992

Nota: La distribución realizada en esta Tabla corresponde a la establecida por el INEC para clasificar los distritos según zona. Datos tomados de Sinirube (2020)

En relación con la distribución de personas beneficiarias por provincia, estas se muestran en la Figura 22.

Figura 22

COSTA RICA, INAMU: Distribución porcentual de personas beneficiarias, por provincia, 2020

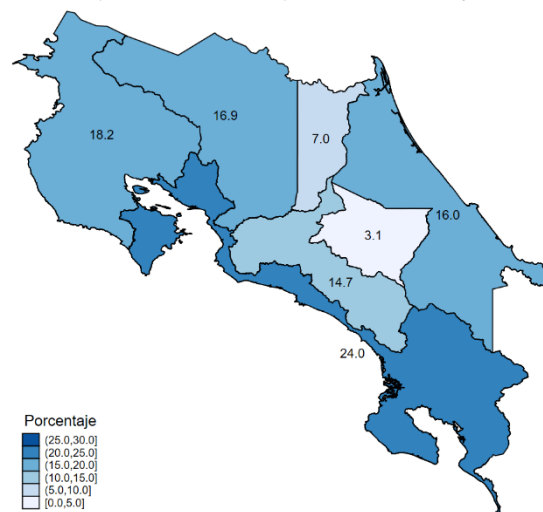

Nota: Datos tomados de Sinirube (2020)

Puntarenas, fue la provincia con más personas beneficiarias durante el 2020, con un total de 2 398, lo cual representó un 24,0% del total de la población atendida por la institución. Por otro lado, Cartago

fue la provincia con menos casos reportados (314 personas), lo cual representó un 3,1% del total de las personas beneficiarias del programa.

En la Figura 23, se muestra la distribución por edades de la población beneficiaria, donde la edad promedio de la persona atendida fue de 33,50 años, con una desviación estándar de 9,44 años. Lo cual implica que alrededor del 68% de las personas beneficiarias tenían entre 24 y 43 años. Adicionalmente, se presenta la distribución acumulada de las personas beneficiarias, evidenciando la afirmación anterior.

Figura 23

COSTA RICA, INAMU: Distribución de personas beneficiarias, según edad, 2020

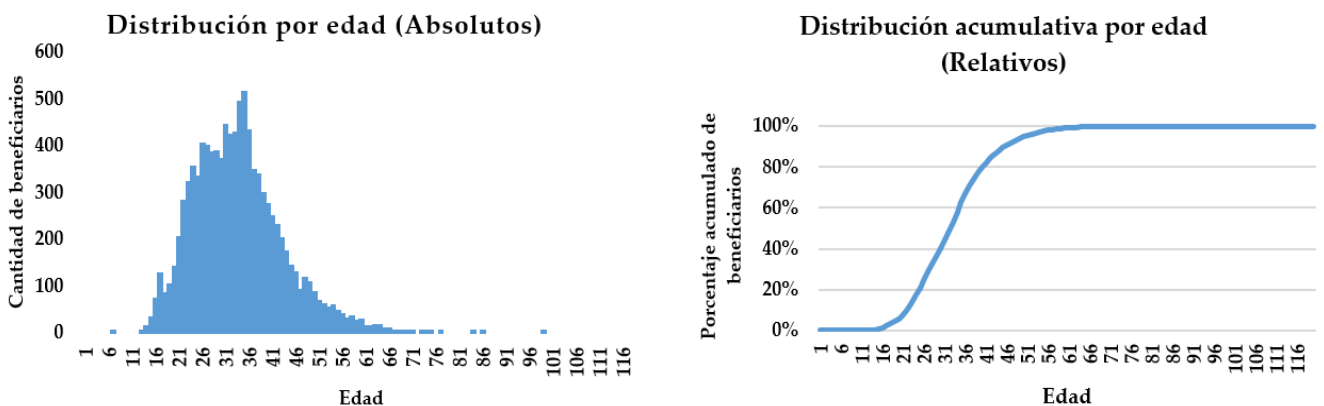

Nota: Datos tomados de Sinirube (2020)

Además, de la información básica del sexo, edad y lugar de residencia, la base del registro de las personas beneficiarias de parte de esta institución también reporta información sobre la nacionalidad y nivel de escolaridad de la población atendida. Con respecto a la nacionalidad, un 91,2% del total son costarricenses, mientras que el restante 9,8% corresponde a personas de otras nacionalidades (Tabla 28).

Tabla 28

COSTA RICA, INAMU: Distribución de personas beneficiarias, según nacionalidad, 2020

Nacionalidad	Personas beneficiarias	Porcentaje
Costa Rica	9 114	91,2%
Nicaragua	837	8,4%
Otros ^{1/}	16	0,2%
No Especificado	25	0,3%
Total	9 992	100,0%

Nota: La categoría Otros, incluye países que reportan 3 o menos beneficiarios. Datos tomados de Sinirube (2020)

En lo concerniente al nivel educativo, destaca que el 71,6% de los beneficiarios tiene secundaria incompleta o menos (Tabla 29), lo que evidencia un claro enfoque en la focalización de las entregas a personas dentro de estas categorías.

Tabla 29

COSTA RICA, INAMU: Distribución anual de personas beneficiarias, según nivel de escolaridad, 2020

Nivel de escolaridad	Personas beneficiarias	Porcentaje relativo	Porcentaje acumulado
Primaria incompleta o desconocida	1 394	13,9%	13,9%
Primaria completa	2 585	25,9%	39,8%
Secundaria incompleta o desconocida	3 183	31,8%	71,6%
Secundaria completa	1 125	11,3%	82,9%
Parauniversitaria ^{1/}	57	0,6%	83,5%
Universitaria Desconocida	169	1,7%	85,2%
Universitaria Pregrado y Grado	72	0,7%	85,9%
Desconocido	63	0,6%	86,5%
Ningún grado	36	0,4%	86,9%
Incierto ^{2/}	523	5,2%	92,1%
No reportado	785	7,9%	100,0%
Total	9 992	100,0%	100,0%

Notas: ^{1/}Incluye cualquier grado aprobado de nivel parauniversitario o la obtención del título o certificado.

^{2/}Se considera como Inciertas, a las poblaciones que en la base de datos no tienen una asociación directa dentro de las variables que se utilizan para la construcción de estos indicadores. Datos tomados de Sinirube (2020)

Además, se obtiene la información de la clasificación de pobreza establecida desde la FIS para determinar el estado de pobreza de las personas beneficiarias. En la Figura 24, se verifica el estado de pobreza de la población beneficiaria por parte del Inamu. Un 83,3% de las personas beneficiarias se clasifican dentro de las categorías de pobreza o pobreza extrema.

Figura 24

COSTA RICA, INAMU: Distribución porcentual de las personas beneficiarias, según condición de pobreza (FIS), 2020

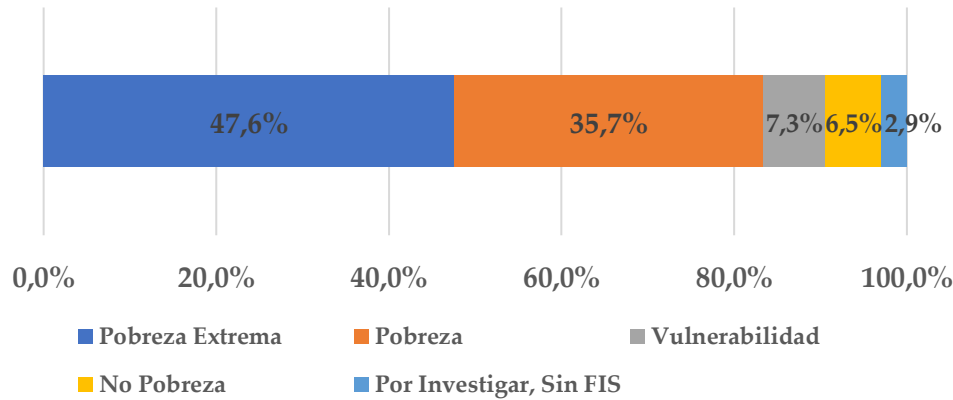

Nota: Datos tomados de Sinirube (2020)

1.9 Ministerio de Salud

1.9.1 Nutrición y Desarrollo Infantil (CEN-CINAI)

Este programa tiene como objetivo principal “Contribuir a mejorar o mantener las condiciones de crecimiento y desarrollo de niños y niñas de 0 a 12 años clientes del Programa, que viven en condiciones de pobreza, de malnutrición y con vulnerabilidad social o de salud; mediante los servicios de nutrición preventiva, atención y protección infantil, y promoción del crecimiento y desarrollo, así como, en el mejoramiento de obras de infraestructura y equipamiento para la adecuada prestación de servicios en los CEN-CINAI”. (Ficha descriptiva, página web de Fodesaf, 2020)

La información contenida en el registro de las personas beneficiarias reporta que durante el año 2020 se atendieron a 218 658 individuos. En la Tabla 30, se presenta el desglose de los beneficios, por lo que en este particular se anotan 240 685 entregas, evidencia de algún grado de reiteración para algunas de las personas atendidas.

Tabla 30

COSTA RICA, CENCINAI: Distribución de beneficios, programa Nutrición y Desarrollo Infantil, según tipo de beneficio, 2020

Tipo de beneficio	Beneficios	
	Absoluto	Relativo
Distribución de leche en polvo	149 694	62,2%
Paquetes de alimentos	14 997	6,2%
Red de Cuido	50 132	20,8%
Comidas servidas	25 862	10,7%
Total	240 685	100,0%

Nota: Datos tomados de Sinirube (2020)

De la Tabla 30, se desprende que la distribución de leche en polvo abarca el 62,2% de las personas atendidas por el programa; siendo este el valor más alto. También se observa que el beneficio de paquete de alimentos es el que tiene menos porcentaje con un 6,2% del total de entregas. En la distribución por sexo, se tiene que hubo 89 553 (40,9%) hombres y 129 101 (59,1%) mujeres, además de 1 persona registrada como Intersex y 3 observaciones contabilizadas sin registro de su sexo. En la Tabla 31, se presentan los resultados indicados.

Tabla 31

COSTA RICA, CEN-CINAI: Distribución de personas beneficiarias de programa Nutrición y Desarrollo Infantil, por zona^{1/} y según sexo, 2020

Sexo	Urbano	Predominante urbano	Rural	Predominante rural	Sin información	Totales
Hombres	13 759	29 119	8 418	37 740	517	89 553
Mujeres	17 924	41 270	12 750	56 614	543	129 101
Intersex	0	1	0	0	0	1
Sin información	0	1	0	2	0	3
Total	31 683	70 391	21 168	94 356	1 062	218 658

Nota: La distribución realizada en esta Tabla corresponde a la establecida por el INEC para clasificar los distritos según zona. Datos tomados de Sinirube (2020)

En relación con la distribución de personas beneficiarias por zonas; un 14,48% fueron de zonas urbanas, 32,19% de zonas predominantemente urbanas, 9,68% de zonas rurales y 43,15% de zonas predominantemente rurales.

En la Figura 25, se detalla la distribución porcentual de las personas beneficiarias por provincia:

Figura 25

COSTA RICA, CENCINAI: Distribución porcentual de personas beneficiarias del programa Nutrición y Desarrollo Infantil, por provincia, 2020

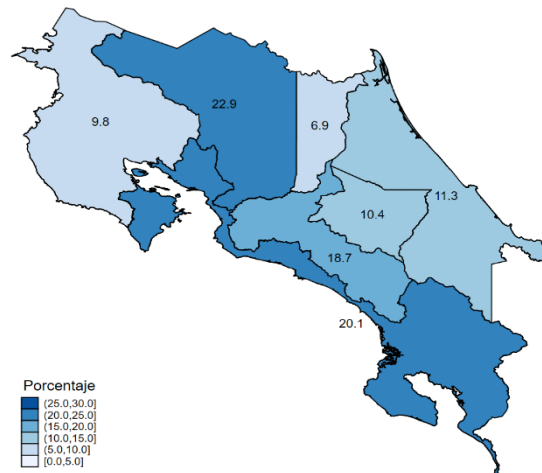

Nota: Datos tomados de Sinirube (2020)

Se tiene que la provincia con mayor cantidad de personas beneficiarias fue Alajuela, con 49 612 casos, lo cual representó un 22,8% del total de la población atendida por el programa. Por otro lado, Heredia fue la provincia con menos cantidad de ellos, con 14 371 personas, lo cual representó un 6,9% del total.

En la Figura 26, se muestra la distribución por edades de las personas beneficiarias del Cen-Cinai, donde la edad promedio de la persona atendida fue de 10,59 años, con una desviación estándar 9,75 años. Adicionalmente, en esta misma Figura se presenta la distribución acumulada de los beneficiarios directos.

Figura 26

COSTA RICA, CENCINAI: Distribución de personas beneficiarias del programa Nutrición y Desarrollo Infantil, según edad, 2020

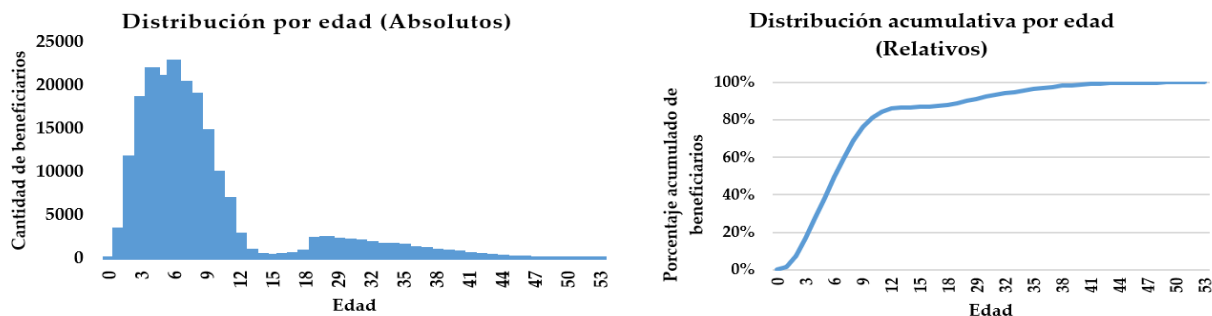

Nota: Datos tomados de Sinirube (2020)

En la Figura 26, se puede observar que el rango de edades es muy grande, pero hay una acumulación importante en edades muy bajas. De tal manera que la distribución de las edades está siendo afectada por valores extremos. Esto se puede apreciar más claramente en la Figura en su panel derecho, en donde más del 80% del total de beneficiarios tienen menos de 20 años. Lo anterior surge pues, en la base de datos los beneficios de Distribución de leche en polvo y Comidas servidas presentan personas beneficiarias por encima de los 12 años, explicando la concentración de datos fuera del rango principal (0-12 años).

Además, de la información básica del sexo, edad y lugar de residencia, la base del registro de personas beneficiarias de este programa también reporta información sobre la nacionalidad y nivel de escolaridad de los mismos. Con respecto a la nacionalidad, un 94,34% corresponde a costarricenses, mientras que para el restante 5,66% a personas que representan otras nacionalidades.

Tabla 32

COSTA RICA, CENCINAI: Distribución de personas beneficiarias del programa Nutrición y Desarrollo Infantil, según nacionalidad, 2020

Nacionalidad	Personas beneficiarias	Porcentaje
Costa Rica	206 274	94,34%
Nicaragua	10 850	4,96%
Panamá	805	0,37%
Resto de Centroamérica	216	0,10%
Venezuela	177	0,08%
Estados Unidos	75	0,03%
Colombia	47	0,02%
Otros países	112	0,05%
No especificado	102	0,05%
Total	218 658	100,0%

Nota: La categoría Otros, incluye países que reportan pocos beneficiarios.

Datos tomados de Sinirube (2020)

En relación con la escolaridad de la población beneficiaria, en la Tabla 33, se muestra que la mayoría de éstos no tiene ningún grado de escolaridad, o es desconocido con un 59,9%; mientras que un 30,5% tienen primaria completa o menos. Lo cual es consistente con el hecho de que las personas atendidas en este programa son predominantemente personas menores de edad, que aún no han entrado al sistema educativo formal, o apenas cursan algún grado de preescolar o escuela.

Tabla 33

COSTA RICA, CEN-CINAI: Distribución anual de beneficiarios, programa Nutrición y Desarrollo Infantil, según nivel de escolaridad, 2020

Nivel de escolaridad	Beneficiarios	Porcentaje relativo	Porcentaje acumulado
Preescolar/preparatoria	1 245	0,6%	0,6%
Primaria incompleta o desconocida	54 031	24,7%	25,3%
Primaria completa	11 453	5,2%	30,5%
Secundaria incompleta o desconocida	15 791	7,2%	37,7%
Secundaria completa	5 407	2,5%	40,2%
Parauniversitaria ^{1/}	306	0,1%	40,4%
Universitaria pregrado y grado	1 006	0,5%	40,8%
Universitaria desconocida	859	0,4%	41,2%
Educación especial	26	0,0%	41,2%
Desconocido	1 863	0,9%	42,1%
Incierto ^{2/}	87 033	39,8%	81,9%
Ningún grado	15 884	7,3%	89,1%
No reportado	23 752	10,9%	100,0%
Total	218 656	100,0%	100,0%

Notas: ^{1/}Incluye cualquier grado aprobado de nivel parauniversitario o la obtención del título o certificado.

^{2/}Se considera como Inciertas, a las poblaciones que en la base de datos no tienen una asociación directa dentro de las variables que se utilizan para la construcción de estos indicadores. Datos tomados de Sinirube (2020)

Además, se obtiene la información de la clasificación de pobreza establecida desde la FIS para determinar el estado de pobreza de las personas beneficiarias.

Figura 27

COSTA RICA, CENCINAI: Distribución porcentual de personas beneficiarias del programa Nutrición y Desarrollo Infantil, según condición de pobreza (FIS), 2020

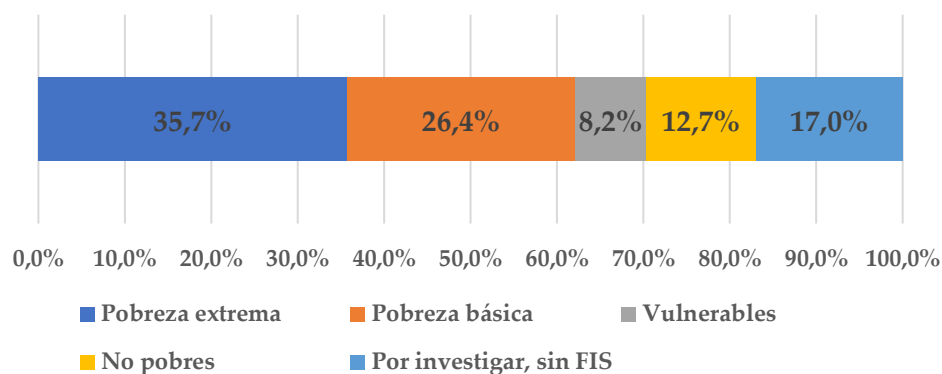

Nota: Datos tomados de Sinirube (2020)

De la Figura 27, se observa que el 62,1% de los beneficiarios de este programa son personas en condición de pobreza extrema y pobreza básica. Se debe considerar que un 13% de las personas beneficiadas corresponden a no pobres, y un 17% no registran este dato.

1.10 Ministerio de Trabajo y Seguridad Social (MTSS)

1.10.1 Programa Nacional de Empleo (Pronae)

Este programa tiene como objetivo “Mejorar las condiciones de vida de la población desempleada o subempleada en pobreza y pobreza extrema, mediante una ayuda económica temporal, por su incorporación en proyectos de interés comunal, procesos de capacitación, apoyo de grupos de personas con ideas o proyectos productivos” (Ficha descriptiva, página web del Fodesaf, 2020).

Para el año 2020, se registraron 12 123 personas beneficiadas, en la Tabla 34, se muestra esa población para cada una de las entregas de este programa.

Tabla 34

COSTA RICA, MTSS: Distribución de personas beneficiarias, del Programa Nacional de Empleo, 2020

Tipo de beneficio	Personas beneficiarias	
	Absoluto	Relativo
Obra Comunal	2 031	16,8%
Ideas Productivas	576	4,8%
Capacitación	951	7,8%
Empléate	7 019	57,9%
Indígenas	1 546	12,8%
Total	12 123	100,0%

Nota: Datos tomados de Sinirube (2020)

Se aprecia que el mayor número de personas beneficiarias se encuentra en la alternativa llamada Empléate, con casi el 60% del total de las entregas.

En la Tabla 35, se muestra la distribución de la población beneficiaria, por sexo y según zona de residencia. Se encuentra que, a excepción de la zona rural, se entregaron más beneficios a mujeres que a hombres. Sobre este particular, se observó que las mujeres representaron un 61,66% del total de personas beneficiadas del periodo.

En relación con la distribución de personas beneficiarias por zonas, un 15,41% fueron de zonas urbanas, 36,32% de zonas predominantemente urbanas, 11,86% de zonas rurales y 36,26% de zonas predominantemente rurales.

Tabla 35

COSTA RICA, MTSS: Distribución de personas beneficiarias, del Pronae, por zona, según sexo, 2020

Sexo	Urbano	Predominante urbano	Rural	Predominante rural	Sin información	Totales
Hombres	642	1 586	803	1 613	3	4 647
Mujeres	1 227	2 818	636	2 783	12	7 476
Total	1 869	4 404	1 439	4 396	15	12 123

Nota: La distribución realizada en esta Tabla corresponde a la establecida por el INEC para clasificar los distritos según zona. Datos tomados de Sinirube (2020)

En relación con la distribución de la población beneficiaria por provincia, la misma se muestra en la Figura 28.

Figura 28

COSTA RICA, MTSS: Distribución porcentual de personas beneficiadas del Pronae, por provincia, 2020

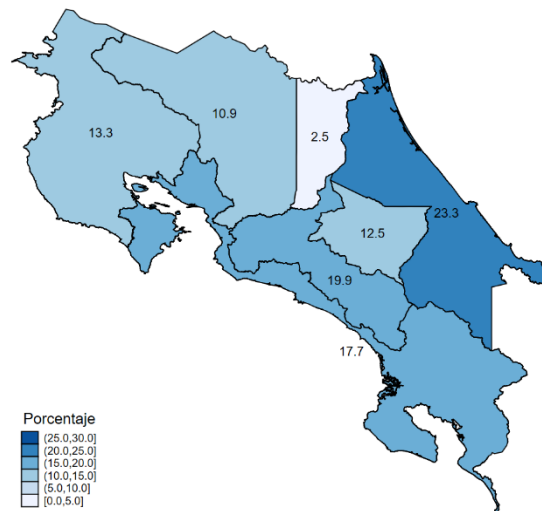

Nota: Datos tomados de Sinirube (2020)

Se observó que Limón fue la provincia con la mayor cantidad de personas atendidas, pues en total suman 2 820, lo cual representó un 23,3% del total de la población cubierta por el programa. Por otro lado, Heredia fue la provincia con menos cantidad de casos reportados (300 personas), lo cual representó un 2,5% del total.

En la Figura 29, se muestra la distribución por edades de las personas beneficiarias, donde la edad promedio de la persona atendida fue de 29,41 años, con una desviación estándar de 11,72 años. Lo cual implica que alrededor del 68% de esta población tenía entre 18 y 41 años. Adicionalmente, se presenta la distribución acumulada de las personas beneficiarias, evidenciando la afirmación anterior.

Figura 29

COSTA RICA, MTSS: Distribución de las personas beneficiarias del Pronae, según edad, 2020

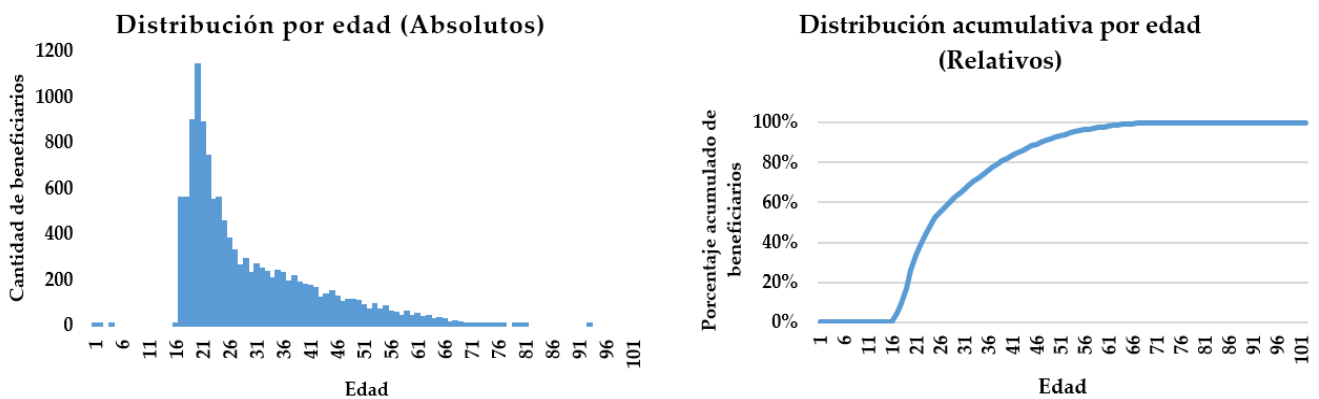

Nota: Datos tomados de Sinirube (2020)

Además, de la información básica del sexo, edad y lugar de residencia, la base del registro de personas beneficiarias de este programa, también reporta información sobre la nacionalidad y nivel de escolaridad de los mismos. Con respecto a la nacionalidad, un 97,8% de las personas beneficiadas son costarricenses, mientras que para el restante 2,2% a personas de otras nacionalidades.

Tabla 36

COSTA RICA, MTSS: Distribución de personas beneficiarias del Pronae, según nacionalidad, 2020

Nacionalidad	Personas beneficiarias	Porcentaje
Costa Rica	11 851	97,8%
Nicaragua	198	1,6%
Otros	2	0,0%
No Especificado	72	0,6%
Total	12 123	100,0%

Nota: La categoría Otros, incluye países que reportan un beneficiario. Datos tomados de Sinirube (2020)

En relación con el nivel educativo, un 60,9% de los beneficiarios tenían secundaria completa o menos durante el 2020, consecuente con el objetivo primordial de ayudar al acceso a oportunidades de empleo para esta población.

Tabla 37

COSTA RICA, MTSS: Distribución de personas beneficiarias (absoluto y porcentaje) del Pronae, según nivel de escolaridad, 2020

Nivel de escolaridad	Personas beneficiarias	Porcentaje relativo	Porcentaje acumulado
Preescolar/preparatoria	3	0,0%	0,0%
Primaria incompleta o desconocida	1 202	9,9%	9,9%
Primaria completa	1 845	15,2%	25,2%
Secundaria incompleta o desconocida	4 336	35,8%	60,9%
Secundaria completa	2 096	17,3%	78,2%
Parauniversitaria ^{1/}	179	1,5%	79,7%
Universitaria Desconocida	342	2,8%	82,5%
Universitaria Pregrado y Grado	221	1,8%	84,3%
Desconocido	284	2,3%	86,7%
Enseñanza Especial	2	0,0%	86,7%
Ningún grado	246	2,0%	88,7%
Incierto ^{2/}	837	6,9%	95,6%
No reportado	530	4,4%	100,0%
Total	12 123	100,0%	100,0%

Notas: ^{1/} Incluye cualquier grado aprobado de nivel parauniversitario o la obtención del título o certificado.

^{2/} Se considera como Inciertas, a las poblaciones que en la base de datos no tienen una asociación directa dentro de las variables que se utilizan para la construcción de estos indicadores. Datos tomados de Sinirube (2020)

Además, se obtiene la información de la clasificación de pobreza establecida desde la FIS, para determinar la situación sobre este tema de las personas beneficiarias. En la Figura 30, se verifica la distribución de esta característica. Se tiene que el 68,9% de las personas beneficiarias son clasificadas en las condiciones de pobreza o pobreza extrema.

Figura 30

COSTA RICA, MTSS: Distribución porcentual de personas beneficiarias del Pronae, según condición de pobreza (FIS), 2020

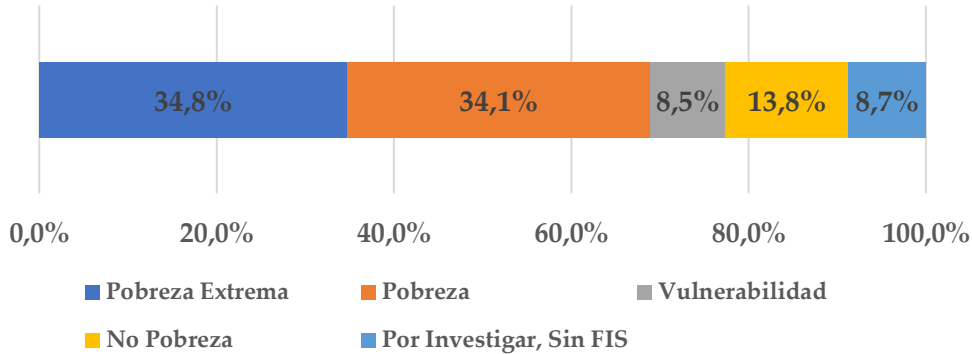

Nota: Datos tomados de Sinirube (2020)

1.10.2 Programa Nacional de Apoyo a la Microempresa y Movilidad Social (Pronamype)

Este programa tiene como objetivo “Favorecer la mejora en la calidad de vida y la movilidad social ascendente de la población en condición de pobreza, mediante la generación de autoempleo, sustentado en la creación y/o fortalecimiento de proyectos productivos y el acceso a una oferta integrada para el desarrollo de capacidades empresariales” (Ficha descriptiva, página web del Fodesaf, 2020).

Para el año 2020, se registraron 953 personas beneficiadas, las cuales se desagregan para cada uno de los productos entregados por el programa en la Tabla 38.

Tabla 38

COSTA RICA, MTSS: Distribución de beneficiarios, del Pronamype, 2020

Tipo de beneficio	Personas beneficiarias	
	Absoluto	Relativo
Ayudas Técnicas	492	51,6%
Créditos a Microempresarios	399	41,9%
Capacitación a Microempresarios	40	4,2%
Capital Semilla	22	2,3%
Total	953	100,0%

Nota: Datos tomados de Sinirube (2020)

Nótese que más del 90% de las personas reciben beneficios para créditos a microempresas, así como ayudas técnicas.

En la Tabla 39, se muestra la distribución de las personas beneficiarias, por sexo y según zona de residencia. Se encuentra que, las cantidades de los beneficios son relativamente equitativas entre hombres y mujeres. Sobre este particular, se observó que las mujeres representaron un 54,56% del total de personas beneficiadas del periodo.

En relación con la distribución de la población beneficiaria por zonas, un 6,61% fueron de zonas urbanas, 9,86% de zonas predominantemente urbanas, 15,42% de zonas rurales y 68,10% de zonas predominantemente rurales.

Tabla 39

COSTA RICA, MTSS: Distribución de personas beneficiarias, del Pronamype, por zona, según sexo, 2020

Sexo	Urbano	Predominante urbano	Rural	Predominante rural	Totales
Hombres	7	28	78	320	433
Mujeres	56	66	69	329	520
Total	63	94	147	649	953

Nota: La distribución realizada en esta Tabla corresponde a la establecida por el INEC para clasificar los distritos según zona. Datos tomados de Sinirube (2020)

En relación con la distribución de las personas beneficiarias por provincia, estas son detalladas en la Figura 31.

Figura 31

COSTA RICA, MTSS: Distribución porcentual de personas beneficiarias de Pronamype, por provincia, 2020

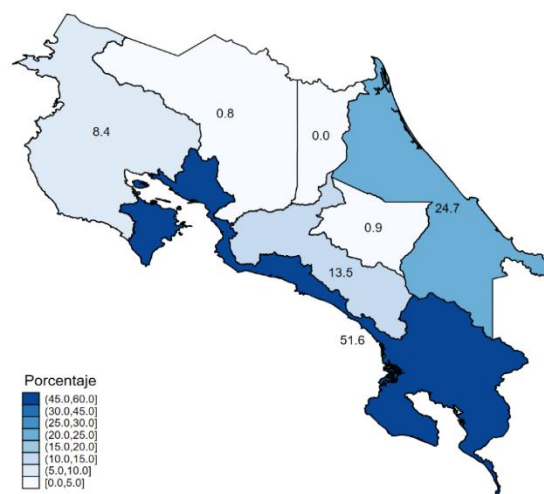

Nota: Datos tomados de Sinirube (2020)

Se observó que Puntarenas fue, por mucho, la provincia con la mayor cantidad de personas beneficiarias, que suman 492 casos reportados, lo cual representó un 51,6% del total de la población atendida por el programa. Por otro lado, en Heredia no se reporta a ninguna persona.

En la Figura 32, se muestra la distribución por edades de la población beneficiaria, donde la edad promedio del individuo atendido fue de 42,39 años, con una desviación estándar de 13,99 años. Lo cual implica que alrededor del 68% de las personas beneficiarias tenían entre 28 y 56 años. Adicionalmente, se presenta la distribución acumulada de los mismos, evidenciando la afirmación anterior.

Figura 32

COSTA RICA, MTSS: Distribución de personas beneficiarias del Pronamype, según edad, 2020

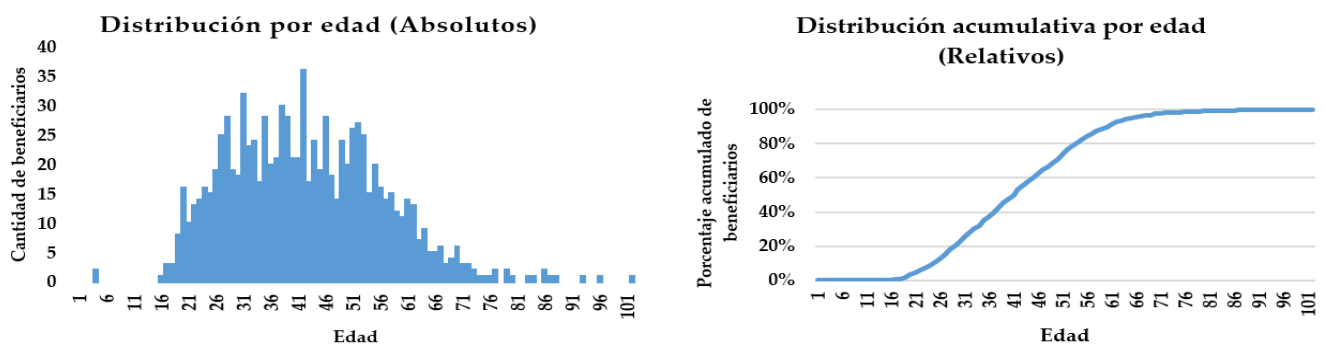

Nota: Datos tomados de Sinirube (2020)

Además de la información básica del sexo, edad y lugar de residencia, la base del registro de personas beneficiarias de este programa, también reporta información sobre la nacionalidad y nivel de escolaridad de esta población. Con respecto a la nacionalidad, un 97,1% de las personas beneficiadas son costarricenses, mientras que para el restante 2,9% personas de otras nacionalidades, en su totalidad nicaragüenses.

Tabla 40

COSTA RICA, MTSS: Distribución de personas beneficiarias del Pronamype, según nacionalidad, 2020

Nacionalidad	Personas beneficiarias	Porcentaje
Costa Rica	925	97,1%
Nicaragua	28	2,9%
Total	953	100,0%

Nota: Datos tomados de Sinirube (2020)

Con relación al nivel educativo, un 71,1% de las personas beneficiarias tenían secundaria completa o menos durante el 2020. El porcentaje de personas con algún nivel de educación es elevado vis a vis otros programas sociales, y muestra una orientación clara de la focalización establecida por parte de la institución para la selección de los beneficiarios.

Tabla 41

COSTA RICA, MTSS: Distribución de personas beneficiarias (absoluto y porcentaje) del Pronamype, según nivel de escolaridad, 2020

Nivel de escolaridad	Personas beneficiarias	Porcentaje relativo	Porcentaje acumulado
Primaria incompleta o desconocida	164	17,2%	17,2%
Primaria completa	352	36,9%	54,1%
Secundaria incompleta o desconocida	164	17,0%	71,1%
Secundaria completa	72	7,6%	78,7%
Parauniversitaria	5	0,5%	79,2%
Universitaria Desconocida	11	1,2%	80,4%
Universitaria Pregrado y Grado	11	1,2%	81,6%
Desconocido	5	0,5%	82,1%
Ningún grado	34	3,6%	85,7%
Incierto	95	10,0%	95,7%
No reportado	42	4,3%	100,0%
Total	953	100,0%	100,0%

Nota: Incluye cualquier grado aprobado de nivel parauniversitaria o la obtención del título o certificado. Se considera como Inciertas, a las poblaciones que en la base de datos no tienen una asociación directa dentro de las variables que se utilizan para la construcción de estos indicadores. Datos tomados de Sinirube (2020)

Además, se obtiene la información de la clasificación de pobreza establecida desde la FIS para determinar el estado de pobreza de las personas beneficiarias. En la Figura 33, se verifica la distribución de esta característica. Del total de personas atendidas, el 69,0% están categorizados como población en pobreza o pobreza extrema.

Figura 33

COSTA RICA, MTSS: Distribución porcentual de personas beneficiarias del Pronamype, según condición de pobreza (FIS), 2020

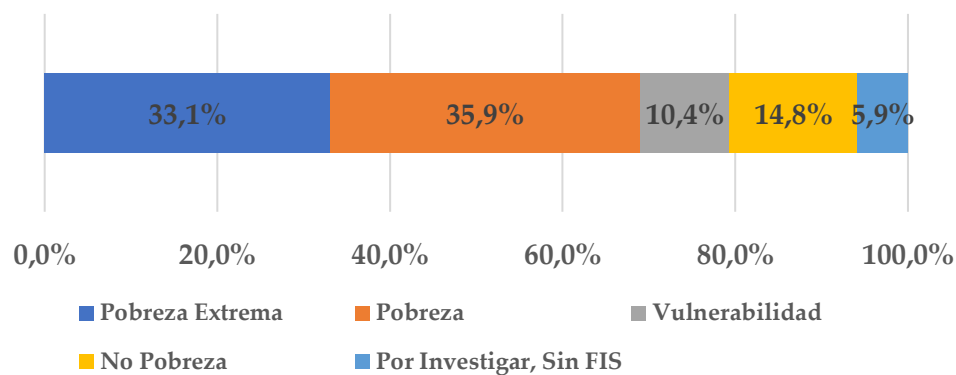

Nota: Datos tomados de Sinirube (2020)

1.11 Patronato Nacional de la Infancia (PANI)

1.11.1 Centros Infantiles Diurnos de Atención Integral (Cidai)

El Patronato Nacional de la Infancia (PANI) fue creado mediante la ley N° 39, del 6 de agosto de 1930; fortalecido mediante la aprobación del Código de la infancia en 1932 y en 1996 surge una nueva ley orgánica que establece al PANI como institución rectora en el tema de la niñez y adolescencia.

Del Fondo de Desarrollo Social y Asignaciones Familiares recibe el 2,6%; el cual responde a la inversión de los programas asociados a niñez en pobreza o vulnerabilidad.

El programa tiene como objetivo contribuir al fortalecimiento de los servicios institucionales, mediante el mejoramiento de la cobertura y calidad de los servicios de atención integral y protección especial que se brinda a la niñez y adolescencia, con la participación de instancias internas de la institución, familia, comunidad y estado.

El producto o servicio que se analiza en este apartado son los centros infantiles de atención integral diurna (Cidai), que brinda un subsidio para la atención de cada persona menor de edad, el mismo debe ser utilizado para que se brinde atención integral en las áreas de cuidado diario, salud, recreación, educación y atención profesional.

En los Centros de atención integral se brinda servicio a personas menores de 12 años, que se encuentran en riesgo social o condición de vulnerabilidad asociados generalmente a pobreza.

Este perfil, aplica para las guarderías financiadas por Fodesaf en el programa Red de Cuido y Desarrollo Infantil. Las personas menores de edad asisten para su cuidado diario, en horarios diurno o nocturno. A quienes se les brinda los diversos servicios son niños y niñas provenientes de grupos o sectores vulnerables, asimismo, se atiende a adolescentes madres, mujeres jefas de hogar dedicadas a actividades económicas inestables o mal remuneradas, y grupos familiares en condición de pobreza extrema.

De la base de datos del registro de personas beneficiarias se desprende que se han atendido a 5 981 personas por el servicio del Cidai. Al clasificar a estas personas por su sexo, se denota que el 51,1% del total corresponde a hombres.

Tabla 42

COSTA RICA, PANI: Distribución de personas beneficiarias, del Cidai, por zona, según sexo, 2020

Sexo	Urbano	Predominante urbano	Rural	Predominante rural	Sin información	Totales
Hombres	2 015	607	8	203	228	3 061
Mujeres	1 975	538	7	179	221	2 920
Total	3 990	1 145	15	382	449	5 981

Nota: La distribución realizada en esta Tabla, corresponde a la establecida por el INEC para clasificar los distritos según zona.

En la Tabla 42, se observa además que, el 66,72% corresponde a personas de la zona urbana, 19,14% de zonas predominantemente urbanas, mientras que el 0,2% reside en zonas rurales y el 6,31% en zonas predominantemente rurales. El restante 7,5% no presenta información.

En relación con la distribución de las personas beneficiarias por provincia, los mismos se muestran en la Figura 34.

Figura 34

COSTA RICA, PANI: Distribución porcentual de personas beneficiarias del Cidai, por provincia, 2020

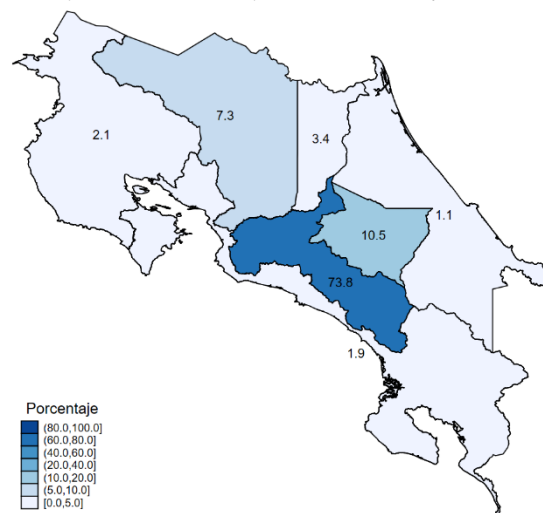

Nota: Datos tomados de Sinirube (2020)

San José concentra la mayor cantidad de personas beneficiarias, en total suma 4 332 casos reportados, lo cual representó un 73,8% del total de la población atendida por el programa. Por otro lado, Limón y Puntarenas son las provincias con menos cantidad de personas contabilizadas (64 y 109 personas), lo cual representó un 1,1% y 1,9% del total, respectivamente.

En la Figura 35 se muestra la distribución por edades de las personas beneficiarias, donde la edad promedio de la persona atendida fue de 6,67 años, con una desviación estándar de 4,15 años, acorde con la orientación y población objetivo de la institución.

Figura 35

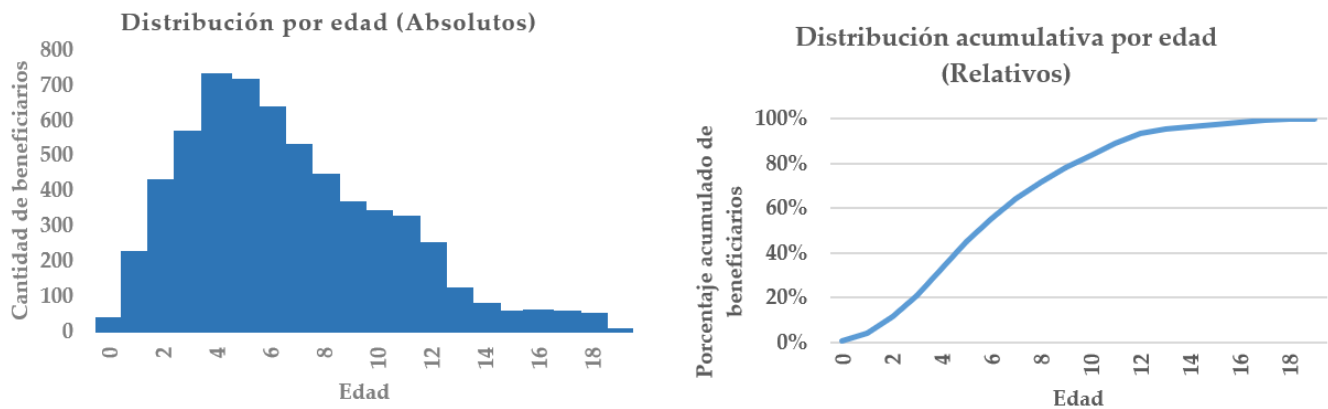
COSTA RICA, PANI: Distribución de personas beneficiarias del Cidai, según edad, 2020

Nota: Datos tomados de Sinirube (2020)

Además de la información básica del sexo, edad y lugar de residencia, la base del registro de personas beneficiarias de este programa también reporta información sobre la nacionalidad y nivel de escolaridad de las personas atendidas. Con respecto a la nacionalidad, un 87,9% corresponde a costarricenses, mientras que para el restante 12,1% representa a personas de otras nacionalidades, destacando particularmente el caso de las personas provenientes de Barbados, que representan un 1% del total de beneficiados.

Tabla 43

COSTA RICA, PANI: Distribución de personas beneficiarias del Cidai, según nacionalidad, 2020

Nacionalidad	Personas beneficiarias	Porcentaje
Costa Rica	5 256	87,9%
Nicaragua	430	7,2%
Barbados	62	1,0%
Otros	2	0,0%
No Especificado	231	3,9%
Total	5 981	100,0%

Nota: La categoría Otros, incluye países que reportan un beneficiario.
Datos tomados de Sinirube (2020)

En relación con el nivel educativo, hay un marcado nivel de desconocimiento o ausencia de nivel dentro de la base de datos, que representa en conjunto un 67,6% de los beneficiarios, dato relevante a considerar para una población de un grupo etario para el cual debería conocerse el grado educativo en el que se encuentran.

Tabla 44

COSTA RICA, PANI: Distribución de personas beneficiarias (absoluto y porcentaje) del Cidai, según nivel de escolaridad, 2020

Nivel de escolaridad	Personas beneficiarias	Porcentaje relativo	Porcentaje acumulado
Preescolar	23	0,4%	0,4%
Primaria incompleta o desconocida	1 208	20,2%	20,6%
Primaria completa	71	1,2%	21,8%
Secundaria incompleta o desconocida	95	1,6%	23,4%
Secundaria completa	10	0,2%	23,6%
Universitaria desconocida	14	0,2%	23,8%
Ningún grado	514	8,6%	32,4%
Incierto	1 773	29,6%	62,0%
No reportado	743	12,4%	74,4%
Desconocido totalmente	1 530	25,6%	100,0%
Total	5 981	100,0%	100,0%

Notas: Se considera como Inciertas, a las poblaciones que en la base de datos no tienen una asociación directa dentro de las variables que se utilizan para la construcción de estos indicadores. Datos tomados de Sinirube (2020)

Además, se obtiene la información de la clasificación de pobreza establecida desde la FIS para determinar el estado de pobreza de las personas beneficiarias. En la Figura 36, se verifica la distribución de esta característica. Se aprecia que un 47,7% de las personas beneficiarias están dentro de la clasificación de pobreza o pobreza extrema.

Figura 36

COSTA RICA, PANI: Distribución porcentual de personas beneficiarias del Cidai, según condición de pobreza (FIS), 2020

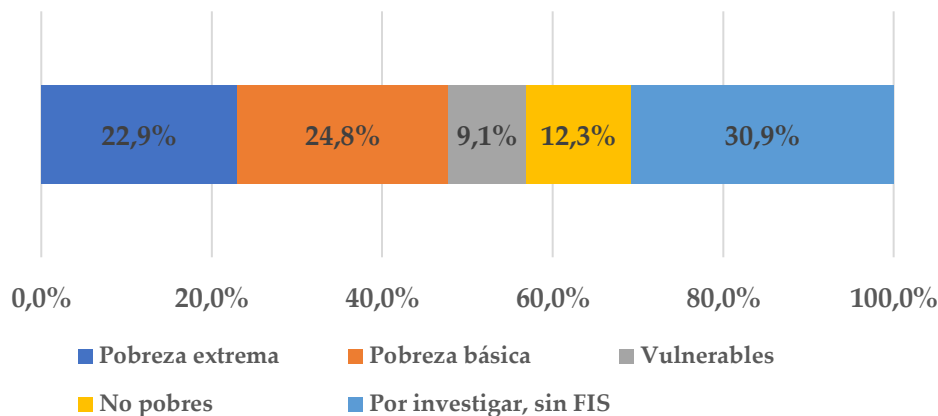

Nota: Datos tomados de Sinirube (2020)

2. Distribución de personas beneficiarias por programa

A continuación, se muestran una serie de Tablas que resumen la información básica analizada con mayor agregación que en la sección anterior. En la Tabla 45, se muestra cómo se distribuyeron las personas beneficiarias por sexo y zona de residencia en cada programa del registro de la población beneficiaria, obtenida del Sinirube.

Se observó que de los doce programas o fuentes para los que se dispone de información sobre el sexo, en nueve de ellos la mayor cantidad de personas beneficiarias son mujeres, y solamente Conapdis y PANI se observa una mayoría de hombres.

Con respecto a la distribución por zona, Banhvi, Minsa - Nutrición y Desarrollo Infantil, Pronae y Pronamype presentan más del 50% de personas atendidas en las zonas rurales. Los programas asociados a las unidades ejecutoras CCSS-RNC, Conapam, IMAS, Icoder, Conapdis y PANI presenta mayor presencia en zona urbana o predominantemente urbana.

Tabla 45

COSTA RICA, FODESAF: Distribución de personas beneficiarias por sexo y zona de residencia según institución y programa, 2020 (Datos absolutos)

Institución/Programa	Sexo		Zona			
	Hombres	Mujeres	Urbano	Predominante urbano	Rural	Predominante rural
Banhvi -Fosuvi	4 698	6 993	1 585	4 117	815	5 111
CCSS - RNC	56 283	77 935	29 069	46 925	11 583	44 698
Conapam - CLS	7 342	9 788	3 600	5 169	1 185	6 878
Conapdis - Pobreza y discapacidad	2 474	1 913	1 202	1 700	245	1 146
Fonabe - Becas Estudiantiles	692	2 065	289	1 135	388	944
Icoder - Becas deportivas ^{1/}	72	63	47	29	4	9
IMAS - Protección y Promoción Social	190 339	280 040	102 456	161 796	36 692	169 305
Inamu	42	9 950	1 408	3 621	548	4 415
Minsa - Nutrición y Desarrollo Infantil	89 553	129 101	31 683	70 389	21 168	94 354
MTSS - Pronae	4 647	7 476	1 869	4 404	1 439	4 396
MTSS – Pronamype	433	520	63	94	147	649
PANI - Centros Diurnos	3 061	2 920	3990	1145	15	381

Notas: Se eliminan del conteo para la zona los datos categorizados como Desconocidos en la base de datos. ^{1/} En programa Protección y Promoción Social, se tienen 3 personas identificadas como Intersex. Icoder presenta un déficit importante de información referente a la zona. Datos tomados de Sinirube (2020)

Tabla 46

COSTA RICA, FODESAF: Distribución de personas beneficiarias por sexo y zona de residencia según institución y programa, 2020 (Datos relativos)

Institución/Programa	Sexo		Zona			
	Hombres	Mujeres	Urbano	Predominante urbano	Rural	Predominante rural
Banhvi –Fosuvi	40,2%	59,8%	13,2%	34,4%	6,8%	42,7%
CCSS - RNC	41,9%	58,1%	21,9%	35,5%	8,8%	33,8%
Conapam - CLS	42,9%	57,1%	21%	30,1%	6,9%	40,1%
Conapdis - Pobreza y discapacidad	56,4%	43,6%	28,0%	39,6%	5,7%	26,7%
Fonabe - Becas Estudiantiles	25,1%	74,9%	10,5%	41,2%	14,1%	34,2%
Icoder - Becas deportivas	46,7%	53,3%	34,8%	21,5%	3%	6,7%
IMAS - Protección y Promoción Social ^{1/}	40,5%	59,5%	21,8%	34,4%	7,8%	36,0%
Inamu	0,4%	99,6%	14,1%	36,2%	5,5%	44,2%
MS - Nutrición y Desarrollo Infantil	40,9%	59,1%	14,5%	32,2%	9,7%	43,2%
MTSS - Pronae	38,3%	61,7%	15,4%	36,4%	11,9%	36,3%
MTSS - Pronamype	45,4%	54,6%	6,6%	9,9%	15,4%	68,1%
PANI - Centros Diurnos	51,2%	48,8%	66,7%	19,1%	0,3%	6,4%

Notas: Se eliminan del conteo para la zona los datos categorizados como Desconocidos en la base de datos. ^{1/} En programa Protección y Promoción Social, se tienen 3 personas identificadas como Intersex. Icoder presenta un déficit importante de información referente a la zona. Datos tomados de Sinirube (2020)

En la Tabla 47, se resume la información de la distribución de personas beneficiarias por provincia. Siendo San José la provincia con el mayor porcentaje de casos reportados, seguido por Alajuela. En casi todos los programas Heredia, Cartago o Guanacaste obtenían la menor cantidad de personas beneficiarias.

Tabla 47

COSTA RICA, FODESAF: Porcentaje de beneficiarios por provincia según institución y programa, 2020

Institución - Programa	San José	Alajuela	Cartago	Heredia	Guanacaste	Puntarenas	Limón
Banhvi -Fosuvi	18,6%	22,8%	10,3%	6,8%	9,7%	20,0%	11,2%
CCSS - RNC	26,0%	19,2%	11,1%	5,9%	11,5%	15,7%	10,5%
Conapam - CLS	18,4%	22,6%	8,8%	12,1%	5,8%	22,1%	9,5%
Conapdis - Pobreza y discapacidad	29,1%	34,1%	12,3%	6,7%	5,4%	7,3%	5,1%
Fonabe - Becas	29,2%	14,6%	11,9%	5,6%	6,2%	18,1%	14,4%
Icoder - Becas deportivas	33,3%	11,1%	7,4%	8,1%	0,0%	3,0%	3,7%
IMAS - Protección y Promoción Social	24,5%	19,3%	9,5%	7,1%	11,9%	16,9%	10,8%
Inamu	14,7%	16,9%	3,1%	7,0%	18,2%	24,0%	15,9%
Minsa - Nutrición y Desarrollo Infantil	18,6%	22,8%	10,3%	6,8%	9,7%	20,0%	11,2%
MTSS - Pronae	19,9%	10,9%	12,5%	2,5%	13,2%	17,7%	23,3%
MTSS - Pronamype	13,5%	0,8%	0,9%	0,0%	8,4%	51,6%	24,7%
PANI - Centros Diurnos	73,8%	7,3%	10,5%	3,4%	2,1%	1,9%	1,1%

Nota: Se elimina del conteo los datos categorizados como Desconocidos en la base de datos. Datos tomados de Sinirube (2020)

Seguidamente, en la Tabla 48, se presenta la distribución porcentual de las personas beneficiarias atendidas en los diferentes programas financiados a nivel de región de planificación. En prácticamente la totalidad de los casos, los datos se concentran en la Región Central, acorde con la proporción de la población en la misma respecto a la población total.

Tabla 48

COSTA RICA, FODESAF: Distribución porcentual de las personas beneficiarias según institución y programa del Fodesaf, por región de planificación, 2020

Institución - Programa	Región de planificación					
	Central	Chorotega	Pacífico	Brunca	Caribe	Huetar Norte
Banhvi -Fosuvi	29,9%	13,2%	6,3%	17,6%	18,8%	14,6%
CCSS - RNC	47,6%	11,5%	7,8%	14,4%	10,6%	8,1%
Conapam - CLS	47,2%	5,9%	15,6%	8,9%	9,7%	12,8%
Conapdis - Pobreza y discapacidad	63,4%	5,5%	5,6%	7,2%	5,1%	13,1%
Fonabe - Becas Estudiantiles	31,2%	6,4%	5,7%	30,9%	14,8%	11,0%

Institución - Programa	Región de planificación					
	Central	Chorotega	Pacífico	Brunca	Caribe	Huetar Norte
Icoder - Becas deportivas	84,2%	0,0%	2,3%	5,6%	5,6%	2,8%
IMAS – Protección. y Promoción Social	39,6%	11,9%	7,5%	16,0%	10,8%	14,1%
Inamu	17,7%	18,2%	15,0%	17,3%	15,9%	15,8%
Minsa - Nutrición y Desarrollo Infantil	38,6%	9,6%	10,7%	16,7%	11,1%	13,3%
MTSS - Pronae	32,7%	13,3%	9,2%	13,9%	23,3%	7,6%
MTSS - Pronamype	9,3%	8,4%	33,2%	24,3%	24,7%	0,1%
Pani - Centros Diurnos	84,3%	2,1%	1,7%	0,2%	1,1%	3,1%

Nota: Se elimina del conteo los datos categorizados como Desconocidos en la base de datos. Datos tomados de Sinirube (2020)

En la Tabla 48, se resume la información sobre la edad de los beneficiarios de los programas sociales. En donde se refleja que los programas cubren poblaciones de todas las edades. Donde, además, el rango de edades varía mucho según el programa.

Tabla 48

COSTA RICA, FODESAF: Edad promedio, desviación estándar y valores mínimos y máximos de la edad de las personas beneficiarias según institución o programa, 2020

Institución - Programa	Promedio	Desviación estándar	Mínimo	Máximo
Banhvi -Fosuvi	39,4	4,93	18	98
CCSS - RNC	66,61	19,84	0	120
Conapam - CLS	79,06	7,94	63	120
Conapdis - Pobreza y discapacidad	37,04	17,33	0	82
Fonabe - Becas Estudiantiles	24,13	5,42	18	43
Icoder - Becas deportivas	24,5	6,3	13	41
IMAS - Protección y Promoción Social	21,94	16,57	0	120
Inamu	33,50	9,44	0	120
Minsa - Nutrición y Desarrollo Infantil	10,59	9,75	0	72
MTSS - Pronae	29,41	11,72	0	93
MTSS – Pronamype	42,39	13,99	4	102
PANI - Centros Diurnos	6,67	4,15	0	19

Nota: Datos tomados de Sinirube (2020)

3. Personas beneficiarias presentes en más de un programa

Los apartados anteriores se enfocaron en caracterizar la población beneficiaria de cada programa social. No obstante, en muchos casos una persona beneficiaria puede recibir varias ayudas (bienes o servicios) de más de uno de ellos.

Considerando que el registro de personas beneficiarias tiene un identificador de cada individuo por institución, es posible obtener el dato de cuántas personas diferentes recibieron beneficios de programas financiados con recursos del Fodesaf y en cuántos programas sociales.

Según este ejercicio y como se observa en la Tabla 49, se atendieron 888 879 personas distribuidas en los programas para los cuales se dispone de información en la base de datos de Sinirube durante el 2020. De estas personas, cerca del 80% del total de la población beneficiaria reciben productos desde una sola institución; mientras que, 174 652 personas, recibieron beneficios desde dos instituciones; 12 783 desde tres instituciones; 576 recibieron desde 4 y 10 personas desde cinco instituciones distintas.

Tabla 49

COSTA RICA, FODESAF: Número de personas beneficiarias, según cantidad de instituciones, 2020

Número de Instituciones	Personas beneficiarias	Porcentaje
1	700 858	78,85%
2	174 652	19,65%
3	12 783	1,44%
4	576	0,06%
5	10	0,00%
Total	888 879	100,00%

Nota: Datos tomados de Sinirube (2020)

En la Tabla 50, se muestra la cantidad de personas beneficiarias por institución y cuántos de ellos hay en otros programas de otras instituciones. La diagonal muestra la cantidad total de personas beneficiarias desde cada institución. Se encontró que 533 personas recibieron una pensión del RNC y un bono de vivienda en el año de estudio, y, 11 512 obtuvieron algún producto desde Conapam y una pensión del RNC.

Tabla 50

COSTA RICA, FODESAF: Total de personas beneficiarias por institución, 2020

	BANHVI	CCSS	Conapam	Conapdis	Fonabe	IMAS	Cen-Cinai	MTSS	Icoder	Inamu	PANI
BANHVI	11 691										
CCSS	533	134 223									
Conapam	71	11 512	17 130								
Conapdis	8	1 962	7	4 387							
Fonabe	25	7	0	1	3 223						
IMAS	1 577	13 403	1 714	638	323	470 383					
Cen-Cinai	524	1 215	0	193	128	50 884	218 658				
MTSS	92	166	12	15	68	3 650	538	13 076			
Icoder	0	2	0	1	0	0	0	0	135		
Inamu	154	73	4	6	52	8 237	1 445	298	0	9 992	
PANI	0	11	0	0	0	628	816	0	0	0	5 981

Nota: Datos tomados de Sinirube (2020)

De la Tabla 50 se observa que:

- El programa con la mayor cantidad de personas beneficiarias en otras instituciones es el de Protección y Promoción Social del IMAS, consecuente con el volumen del mismo respecto a las demás instituciones. El segundo programa en cuanto a cantidad de personas beneficiarias es el de Nutrición y Desarrollo Infantil (Cen-Cinai).
- La mayor intersección entre beneficiarios se da justamente entre las instituciones señaladas en el punto a) (50 884 personas reciben beneficios tanto del IMAS como de Cen-Cinai).
- La institución con la menor cantidad de personas beneficiarias reportadas es Icoder, y por sus características es además aquella en donde sus personas atendidas tienen la menor cantidad de cruces con otras instituciones (3 en total).

Para describir con mayor detalle sobre estas proporciones, en la Tabla 51, se muestra el porcentaje de personas beneficiarias por institución y el porcentaje de los individuos presentes en aquellas instituciones donde también recibieron algún beneficio.

A la izquierda de la diagonal, se encuentran los porcentajes de personas beneficiarias de cada cruce de programas respecto al total en la diagonal hacia la derecha. Mientras que arriba de la diagonal se muestran los porcentajes de personas beneficiarias del cruce de programas respecto al total en la diagonal hacia la izquierda. Por ejemplo, según la Tabla 51, las personas que recibieron un beneficio del Banhvi y del RNC son un 0,40% del total de personas que recibieron una pensión del RNC. Por otro lado, las personas que recibieron un beneficio del Banhvi y del RNC son un 4,56% del total de personas que recibieron un bono para la vivienda.

Tabla 51

COSTA RICA, FODESAF: Porcentaje de personas beneficiarias en más de un programa, 2020

	BANHVI	CCSS	Conapam	Conapdis	Fonabe	IMAS	Cen-Cinai	MTSS	Icoder	Inamu	PANI
BANHVI	11 691	4,56%	0,61%	0,07%	0,21%	13,49%	4,48%	0,79%	0,00%	1,32%	0,00%
CCSS	0,40%	134 223	8,58%	1,46%	0,01%	9,99%	0,91%	0,12%	0,00%	0,05%	0,01%
Conapam	0,41%	67,20%	17 130	0,04%	0,00%	10,01%	0,00%	0,07%	0,00%	0,02%	0,00%
Conapdis	0,18%	44,72%	0,16%	4 387	0,02%	14,54%	4,40%	0,34%	0,02%	0,14%	0,00%
Fonabe	0,78%	0,22%	0,00%	0,03%	3 223	10,02%	3,97%	2,11%	0,00%	1,61%	0,00%
IMAS	0,34%	2,85%	0,36%	0,14%	0,07%	470 383	10,82%	0,78%	0,00%	1,75%	0,13%
Cen-Cinai	0,24%	0,56%	0,00%	0,09%	0,06%	23,27%	218 658	0,25%	0,00%	0,66%	0,37%
MTSS	0,70%	1,27%	0,09%	0,11%	0,52%	27,91%	4,11%	13 076	0,00%	2,28%	0,00%
Icoder	0,00%	1,48%	0,00%	0,74%	0,00%	0,00%	0,00%	0,00%	135	0,00%	0,00%
Inamu	1,54%	0,73%	0,04%	0,06%	0,52%	82,44%	14,46%	2,98%	0,00%	9 992	0,00%
PANI	0,00%	0,18%	0,00%	0,00%	0,00%	10,50%	13,64%	0,00%	0,00%	0,00%	5 981

Nota: Datos tomados de Sinirube (2020)

De la Tabla 51, destaca que un 82,44% de las personas que reciben algún beneficio por parte del Inamu, también reciben ayudas por medio del IMAS; así como un 67,20% de las personas atendidas por Conapam reciben alguna pensión del RNC. Es decir, se observa una alta complementariedad entre estos cruces de instituciones y sus respectivos programas.

Además de los casos anteriores, se aprecian importantes grados de complementariedad entre Conapdis y el RNC, Cen-Cinai e IMAS y el Ministerio de Trabajo (tanto Pronae como Pronatype) e IMAS.

Como un punto que no cubre este informe, es relevante que se realicen los estudios correspondientes a las relaciones causales que pueden explicar las interacciones entre 2 o más instituciones y programas en lo que respecta a la coincidencia de personas beneficiarias, con el fin de determinar la idoneidad de estas situaciones, así como soluciones desde la política en caso de no ser el escenario óptimo el que se presenta en la actualidad.

4. Conclusiones

La revisión de la base de registros oficial de personas beneficiarias de servicios sociales del Estado, muestra que durante el 2020 se atendieron 888 879 personas con recursos del Fodesaf, distribuidas en doce programas.

Del análisis se desprende, que la distribución de personas beneficiarias por programa social, tiene una asociación geográfica significativa con la cantidad de personas pobres en el país.

Por otro lado, para los tres programas que atendieron más de 100 000 personas diferentes durante el 2020 (Régimen no contributivo, IMAS y Cen-Cinai), más del 70% de sus casos reportados totales vivían en zonas mixtas. Esto sugiere dos cosas, primero, el enfoque por zona de los programas sociales financiados por Fodesaf es muy similar, lo que evidencia que la política social del país tiene objetivos similares. Segundo, que la capacidad de los programas de atender poblaciones beneficiarias en varios tipos de zona está muy ligada con la dimensión de los mismos. En tanto más grande sea el programa, mayor su capacidad de atender personas con diferentes perfiles geográficos.

Asimismo, para la mayoría de los programas sociales, la mayor cantidad de sus personas atendidas son mujeres. Además, la distribución por sexo es relativamente equitativa entre los diferentes programas. Este hallazgo, es consistente con el hecho de que las mujeres son más afectadas por la pobreza en el país y que, por consiguiente, la política social debe buscar integrarlas más dentro de sus programas. Este hallazgo muestra también que el enfoque por sexo no es particular a ciertas instituciones o programas.